DARK HORSE COMICS
ГОСТИ С ДАЛЁКИХ ПЛАНЕТ
Глава: 27
Автор: JOHJI MANABE
STUDIO PROTEUS

Гости с
далёких планет

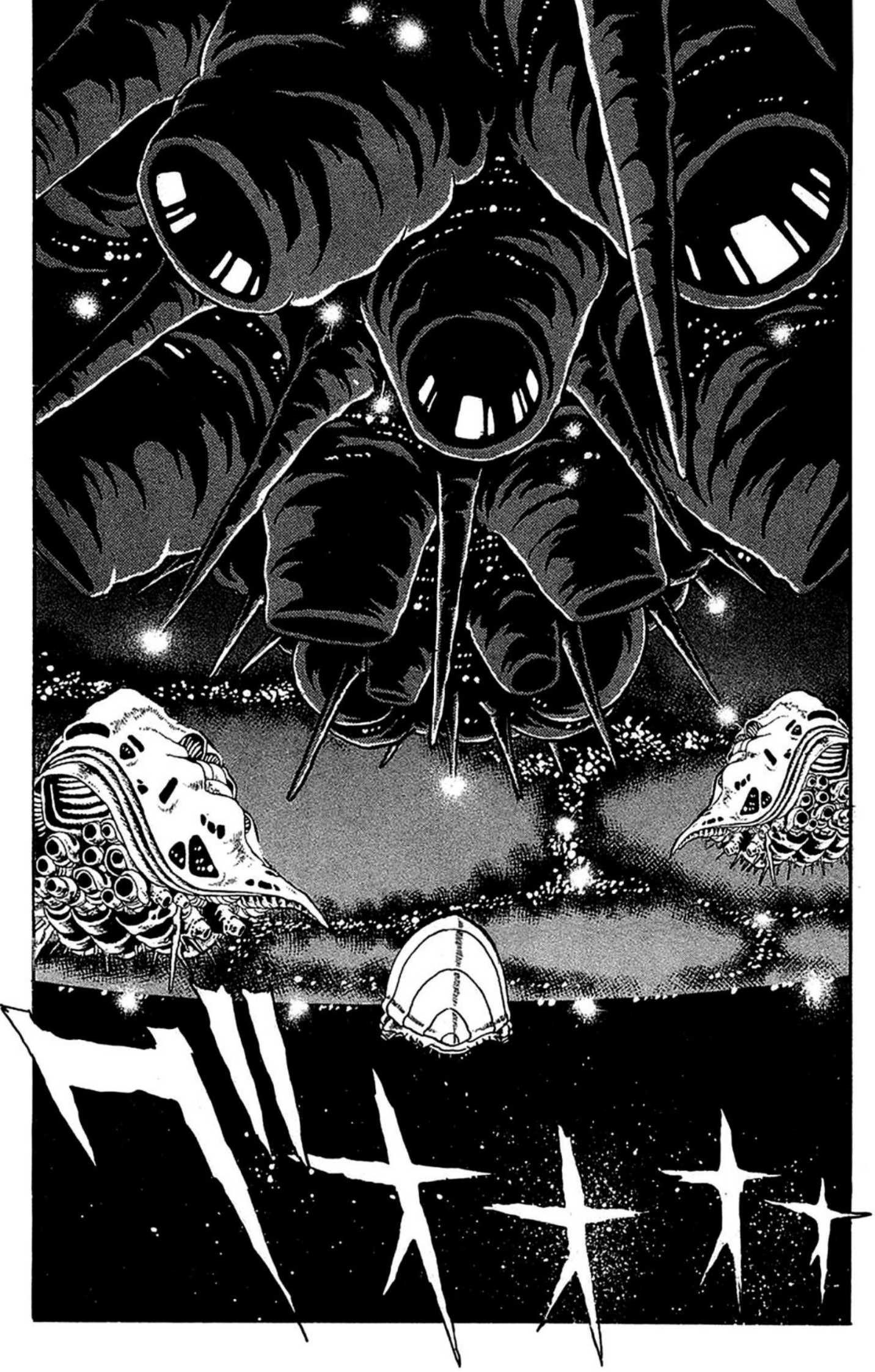

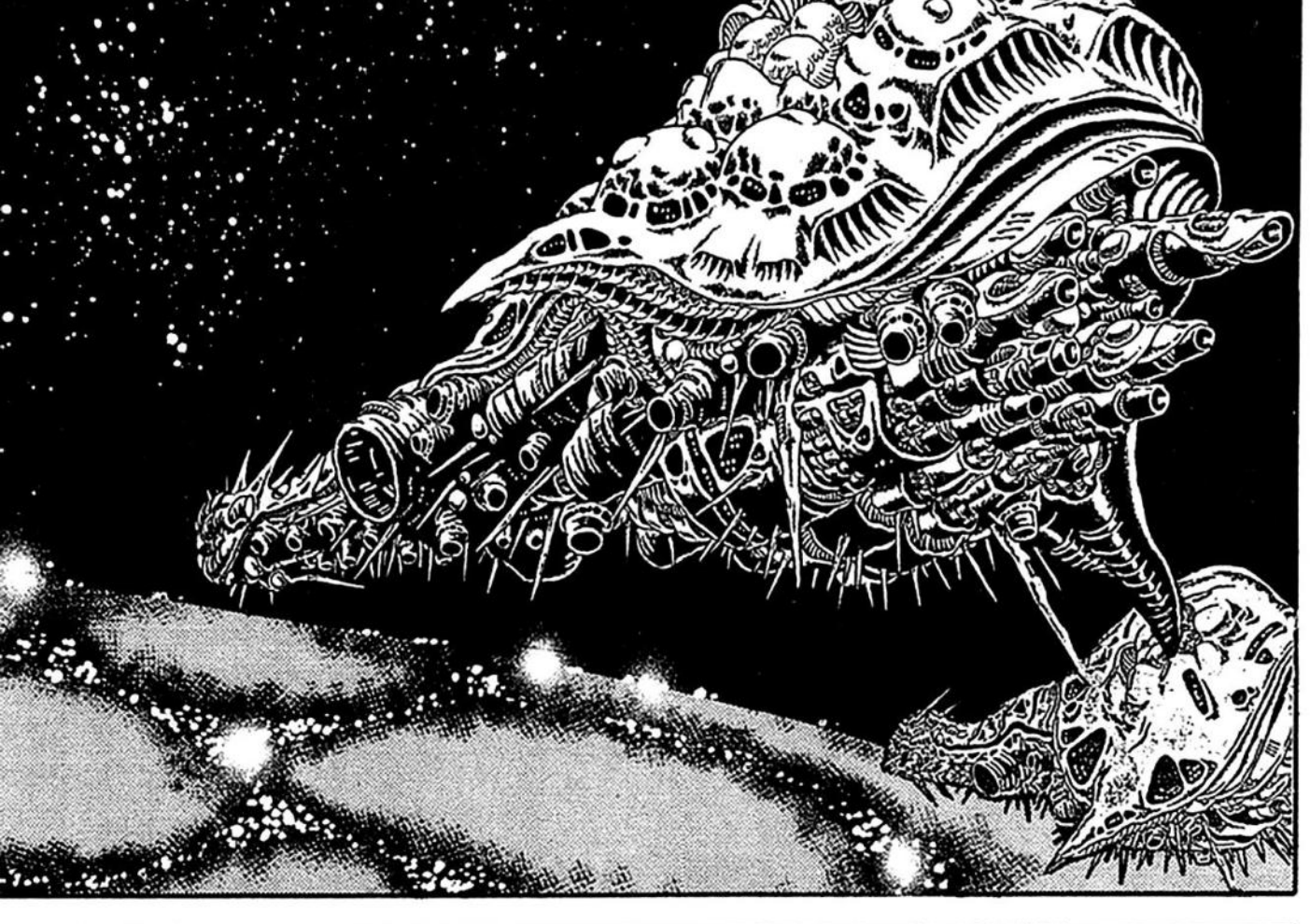

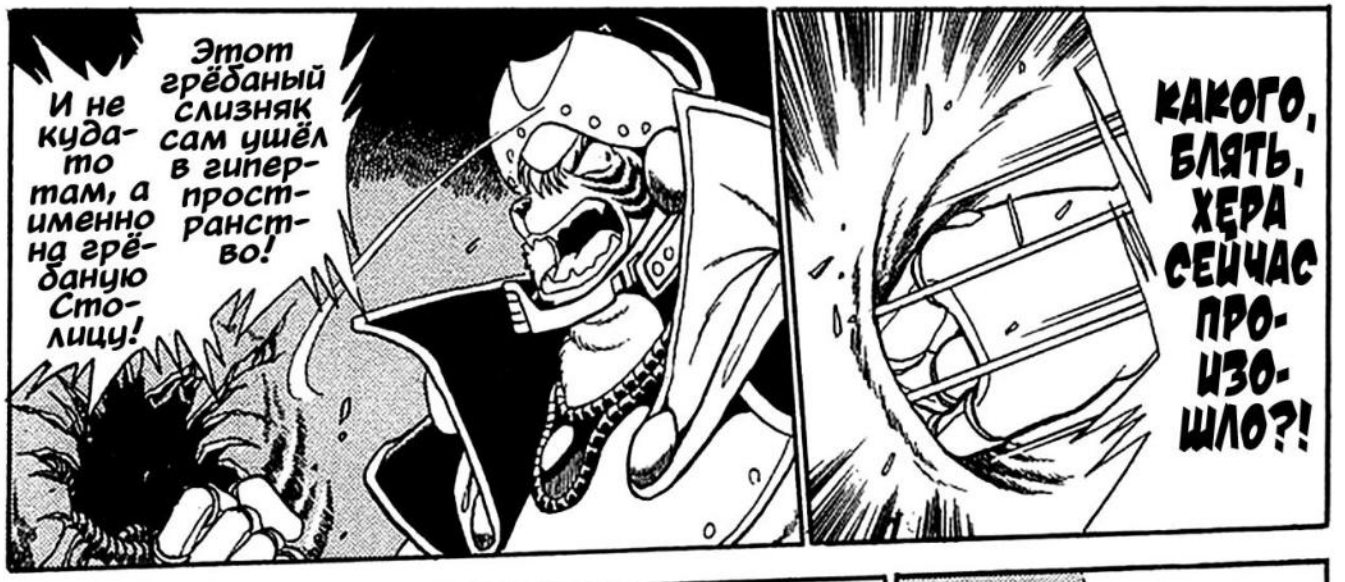
И не куда-то там, а именно на грёбаную Столицу!
Этот грёбаный слизняк сам ушёл в гиперпространство!
КАКОГО, БЛЯТЬ, ХЕРА СЕЙЧАС ПРОИЗОШЛО?!

Нет, я не знаю, что случилось, но я чувствую вокруг корабля какое-то поле магической энергии.
Тихо, дай подумать...
Баттия, ты знаешь, что за дела?!
Сраное недоразвитое ведро!
Эй, вожак! Эта дрянь нас совсем не слушается!

Не уверена... Но наши суда должны быть защищены от любых внешних влияний.
Это из-за этого мы не можем контролировать эту хренотень? Имперцы постарались?

Ну и что нам делать? Мы буквально заперты в этом корыте.
Хм.

Ну суки! Они нас захапали лучом притяжения, что ли?!
Вожак, мы идём на приземление!

О, а вот и наши дружки, 6-я армия, будь она неладна!

Хотелось бы знать, что же произошло возле Земли.
Нехило их потрепало.
Хм... Сканер кое-как работает. Так, пишет, что их уже 5 миллионов.

6-я армия уже вернулась на нашу орбиту?
Как это понимать?

С Её Высочеством всё в порядке?
Так точно, милорд. В составе флота находится также личная яхта Её Высочества и, похоже что, флагман повстанцев. По всей видимости, их конвоируют сюда.

Не могу знать, милорд. Но наверняка так и есть!

Не брать пленных. Лишь полное уничтожение!
Мне это безразлично. Кам, вместе со всеми своими повстанцами, должна быть уничтожена. Таков был мой приказ.

Вы сами слышали, Ваше Величество!
Всё прошло даже лучше, чем предполагалось.

Может быть она и вовсе пришла в себя и решила вернуться к вам, Ваше Величество!

В конце концов, Её Высочество Кам ведь ваша единственная дочь, повелитель...
Мне... кажется, это было личное решение генерала Герулихи, и он готов к возможным последствиям.

...
Умоляю вас, не будьте к ней так строги, Ваше Величество!

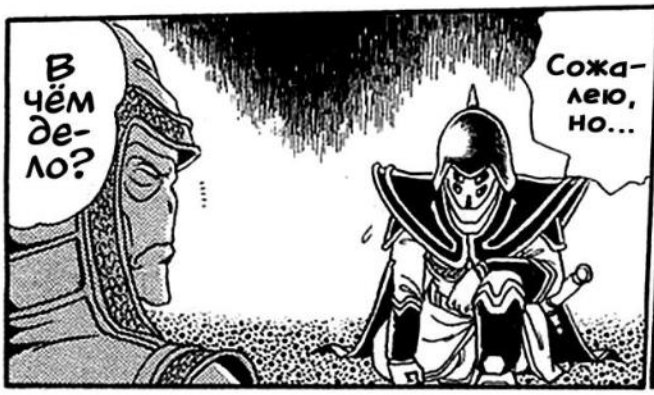
В чём дело?
Сожалею, но...

Свяжитесь с ним немедленно!
Так или иначе, давайте послушаем самого Герулихи.

Как это понимать?
Мы нигде не обнаружили флагман генерала Герулихи Император...
Мы пытались связаться с ним самим, однако ответа не последовало. Нам неизвестно, где он сейчас.
Н-но Ваше Величество!
Это ведь наши солдаты, они же-
НЕМЕДЛЕННО УВЕДОМИ ВСЕ НАШИ БАТАРЕИ, БЭРУФА - НИ ОДИН КОРАБЛЬ НЕ ДОЛЖЕН ПОДОЙТИ К ИМПЕРСКОЙ СТОЛИЦЕ.
ПУСТЬ ОНИ СБИВАЮТ ВСЕ СУДА 6-Й АРМИИ!
ТЫ ЭТОГО НЕ ЧУВСТВУЕШЬ, ЗАТО ЭТО ВИЖУ Я!
ЭТИ СУДА БУКВАЛЬНО СОЧАТСЯ НЕНАВИСТЬЮ!

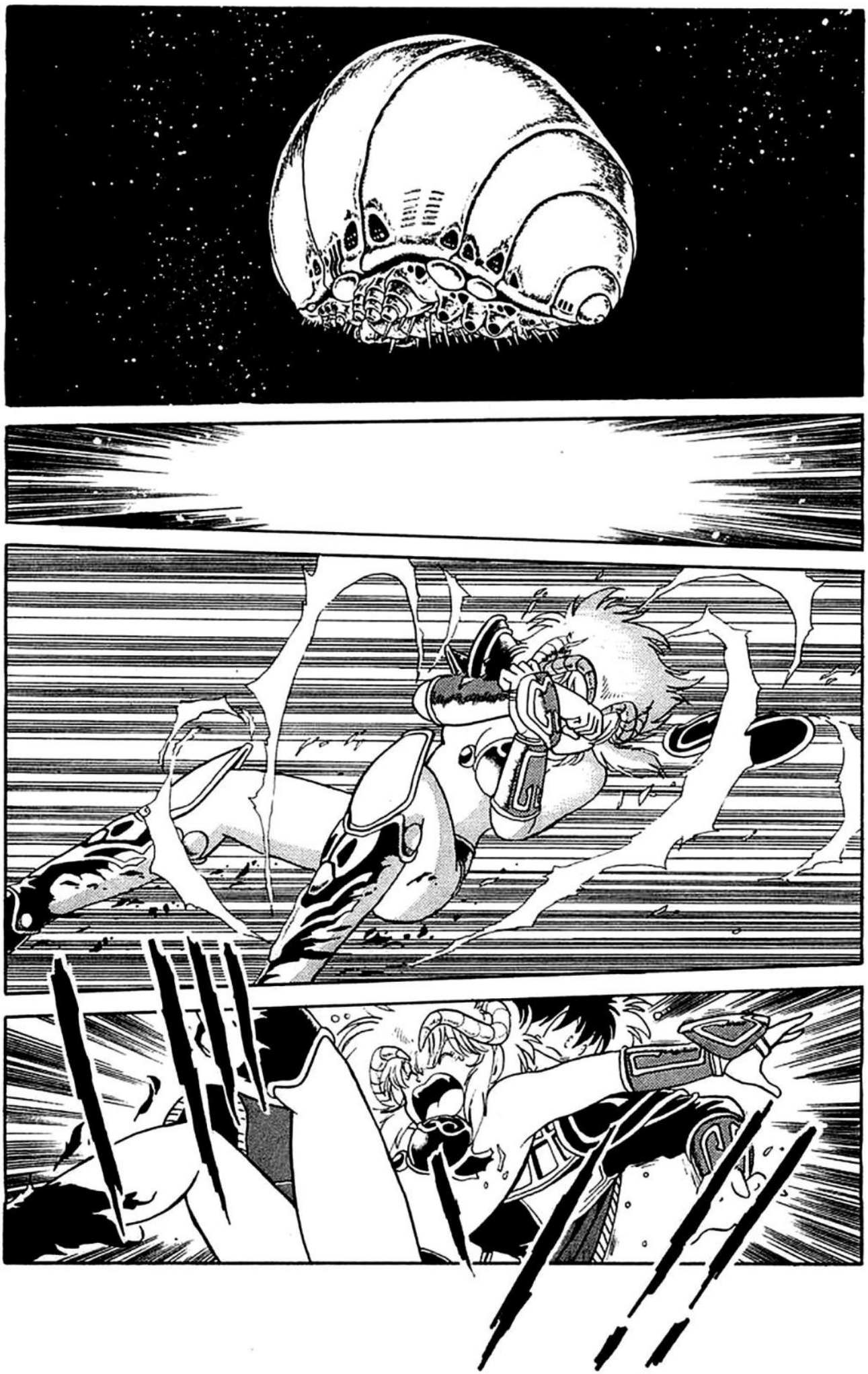

Чёрт, Кам! Держись, я сейчас перевяжу!
А-а-а! Тецуя!.. Я не...
ААА!

Нападёшь на меня ещё хоть раз - и от тебя лишь пыль останется!
Всё, с меня довольно!

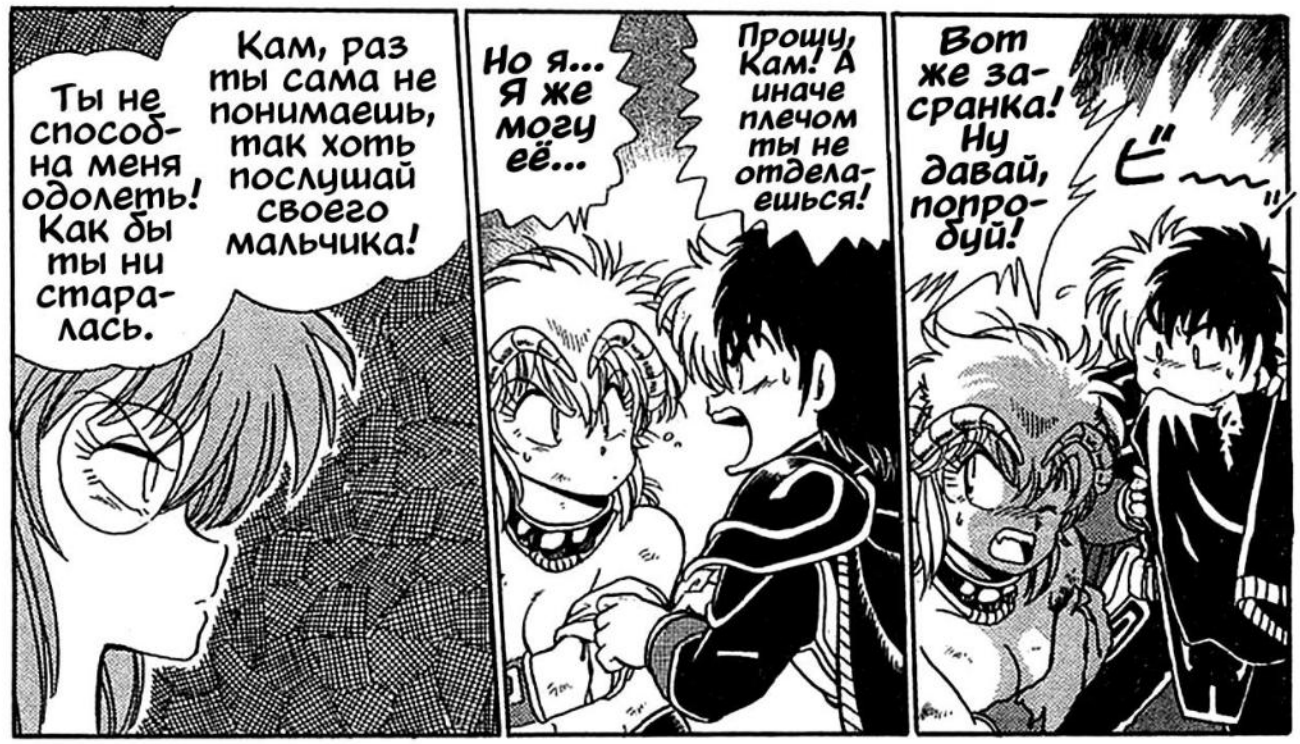
Ты не способна меня одолеть! Как бы ты ни старалась.
Кам, раз ты сама не понимаешь, так хоть послушай своего мальчика!
Но я... Я же могу её...
Прошу, Кам! А иначе плечом ты не отделаешься!
Вот же засранка! Ну давай, попробуй!

СТОП! А ЧТО С ЗЕМЛЁЙ?!
Теперь она в том же состоянии, в каком была ещё при своём зарождении.
А Земля, дети мои, познала на себе плоды предательства против меня.
Мы не позволим жить никому, кто точит на нас зубы!
Не может быть!
О чём ты?
УБЬЮ!

ТЕЦУЯ!
Нет-нет, Тецуя!
Держись, Тецуя!
УХ...
Нет... Я тоже вижу... этих...
Тецуя, Кам... Я одна вижу это?

Что это? Призраки какие-то?!
Это... энергия их душ... Чистая ненависть, укреплённая... веками скитаний...
Так значит, «Жильер» - всего лишь их марионетка.
Уёбки! Это всё из-за них! Они превратили Аки в это... чудовище!

Я не знаю, кто вы, но я не дам вам использовать мою подругу!

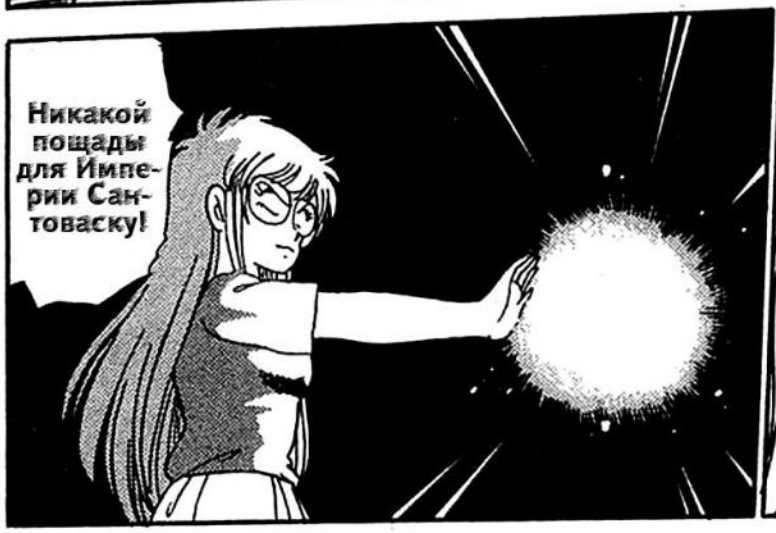
Никакой пощады для Империи Сантоваску!

ХМ

Вернись к нам, Аки!

Отпустите Аки, вы, уроды!

УМОЛЯЮ ТЕБЯ, АКИ! ОЧНИСЬ! ТЫ НУЖНА МНЕ! ПОЖА-ЛУЙСТА!

Тецуя?!

УБЕЙ! УБЕЙ!

ТЕЦУЯ!
ЖИЛЬЕР!
НЕТ!
НЕ ПОД-ХОДИ КО МНЕ, ТЕЦУЯ!
УХ!

А... ки?..
Похоже, что ты для неё важен, Тецуя...
...
Похоже, она исчезла с нашей яхты...
Пусть и на пару мгновений, но она пришла в себя.
Она... пыталась сопротивляться им, изо всех сил, но...
Настолько, что они так и не смогли сломить её волю и душу полностью.
Аки!
Пусть она и одержима, но душа-то на месте!
Ей сейчас больно... очень больно, Тецуя.
Ну ещё бы! Аки никогда не даст собой манать каким-то духам!
Она для них слишком крута!

Чё за?!
Вожак, пушка сама палит!

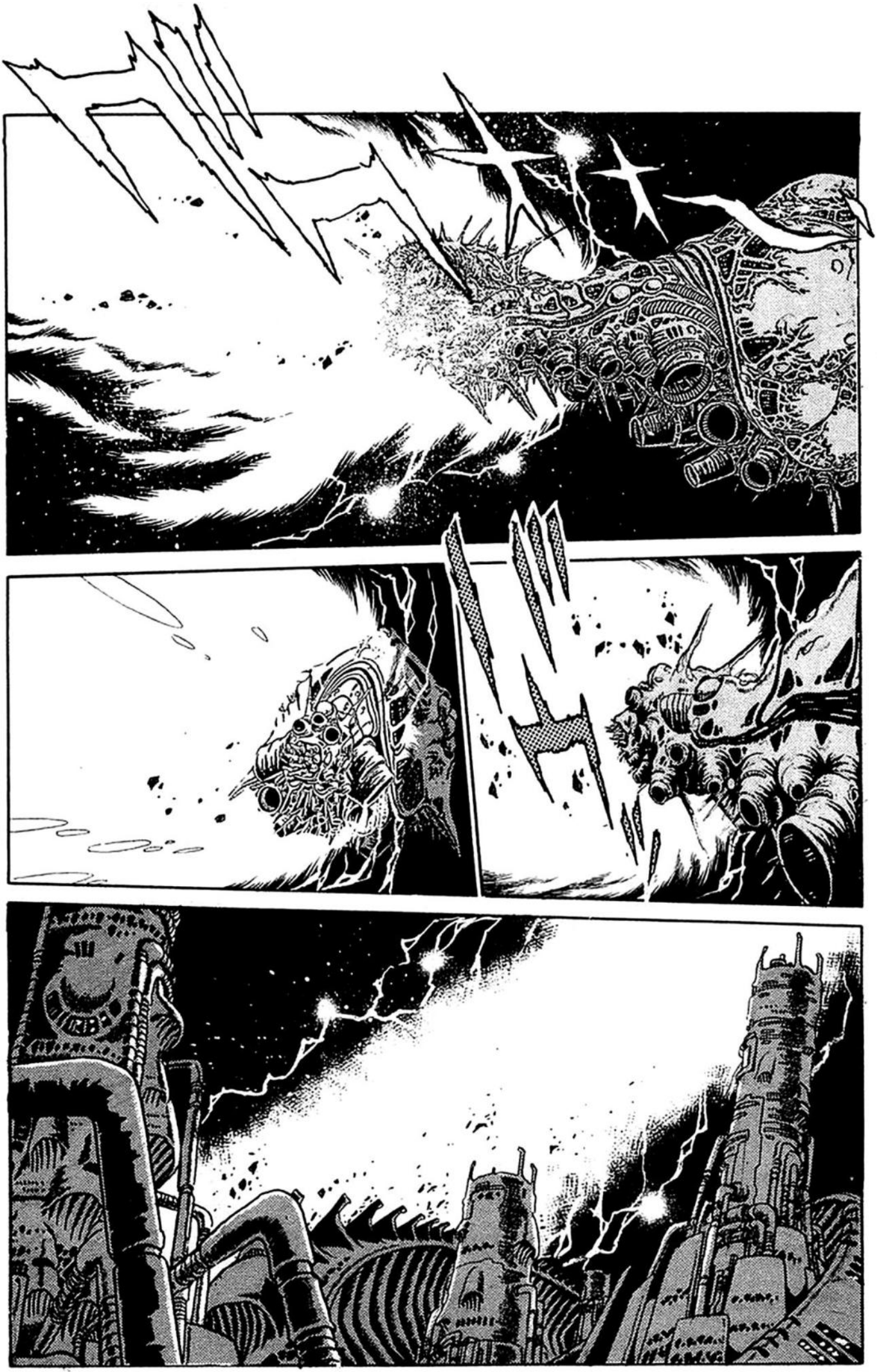

Что здесь происходит?!

Что?! Наш собственный же флот?!
Весь флот 6-й армии взбунтовался и бомбит Имперскую Столицу вместе с повстанцами!
Разрешите доложить, милорд!

Уведомите флот и батареи!
Пусть уничтожат весь мятежный флот!
Что за бесовщина?! Наша армия восстала против нас же?!
Это первый такой случай за всю историю империи!

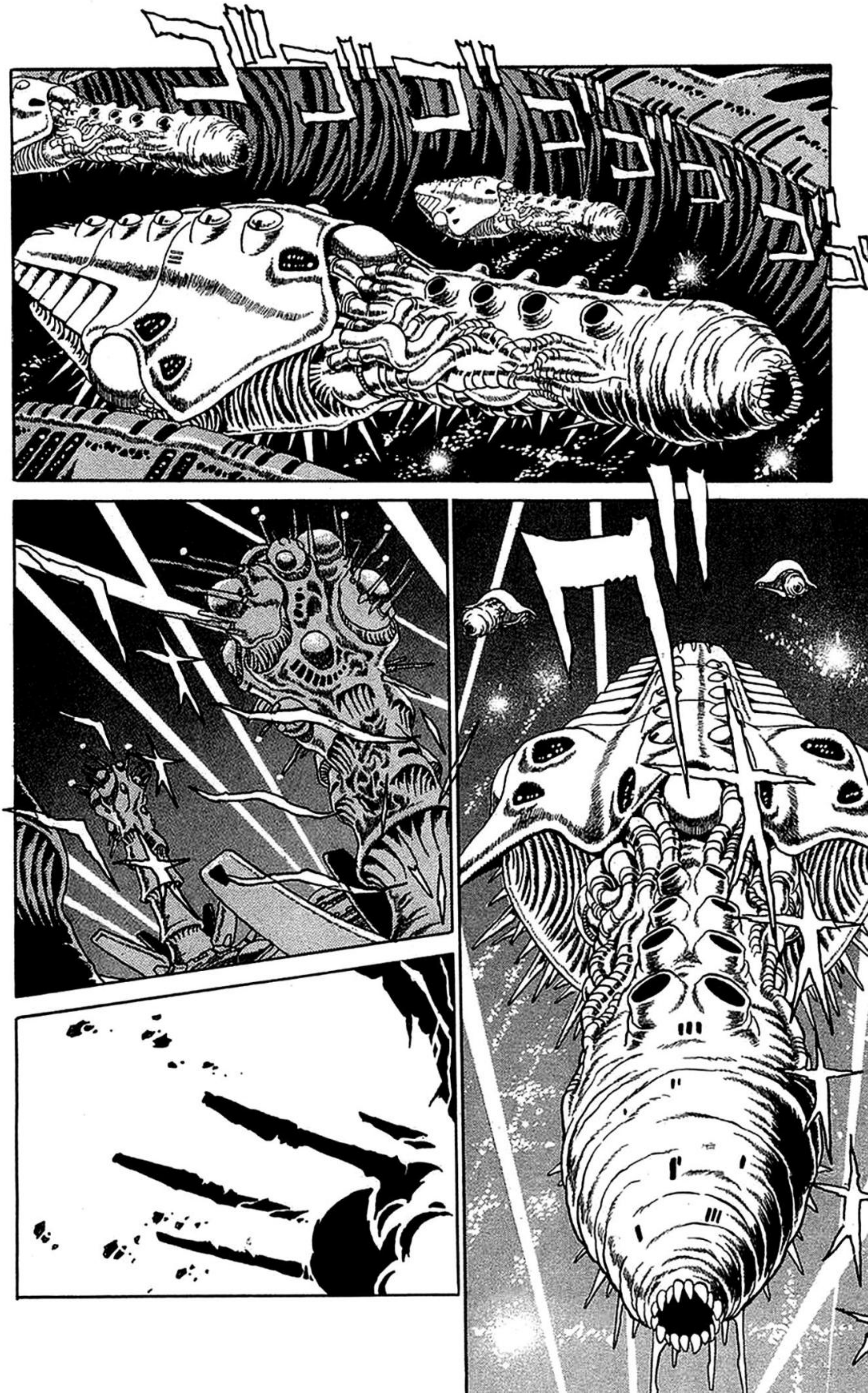
ゴゴゴゴゴゴゴ
ゴ

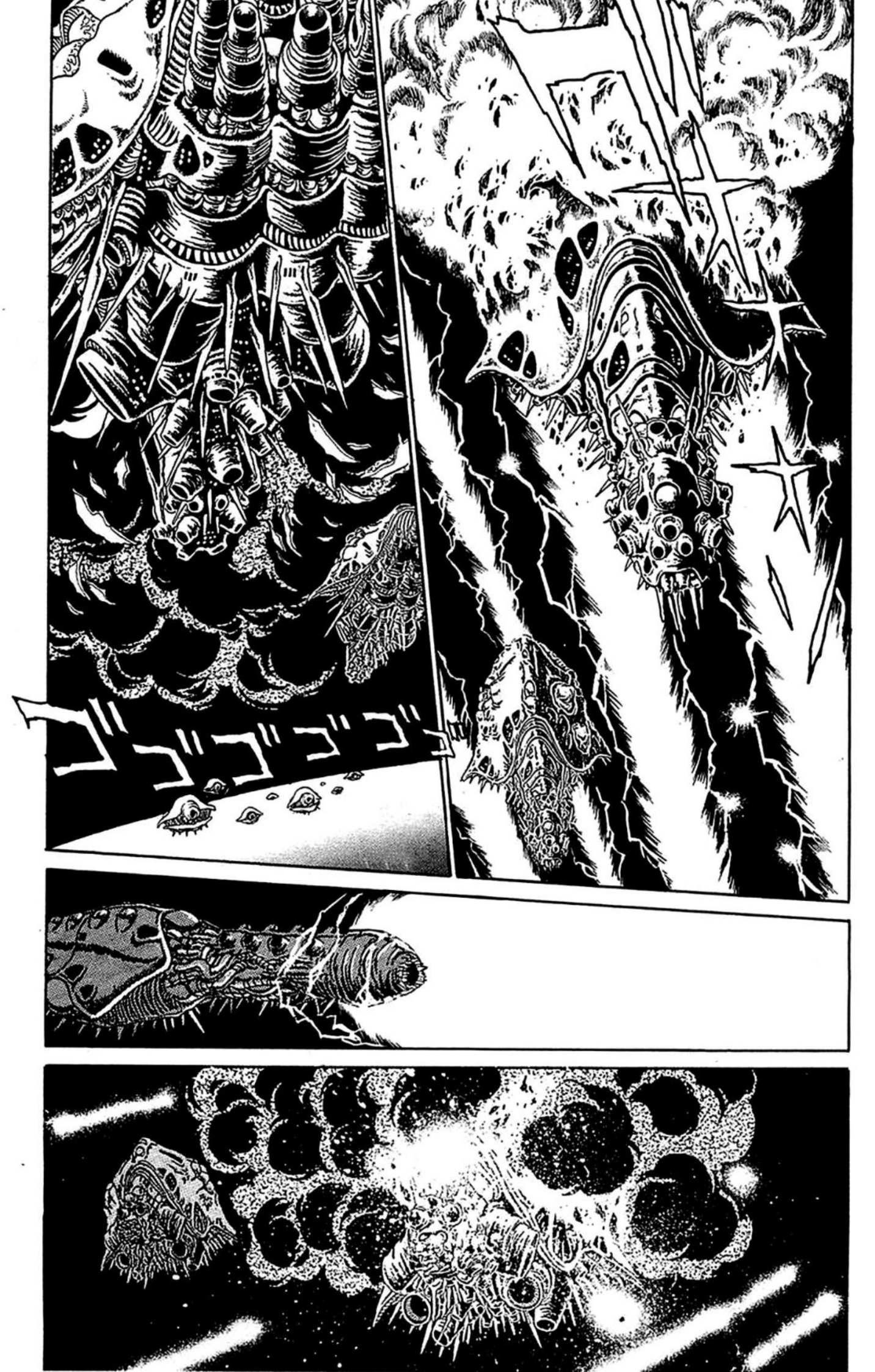

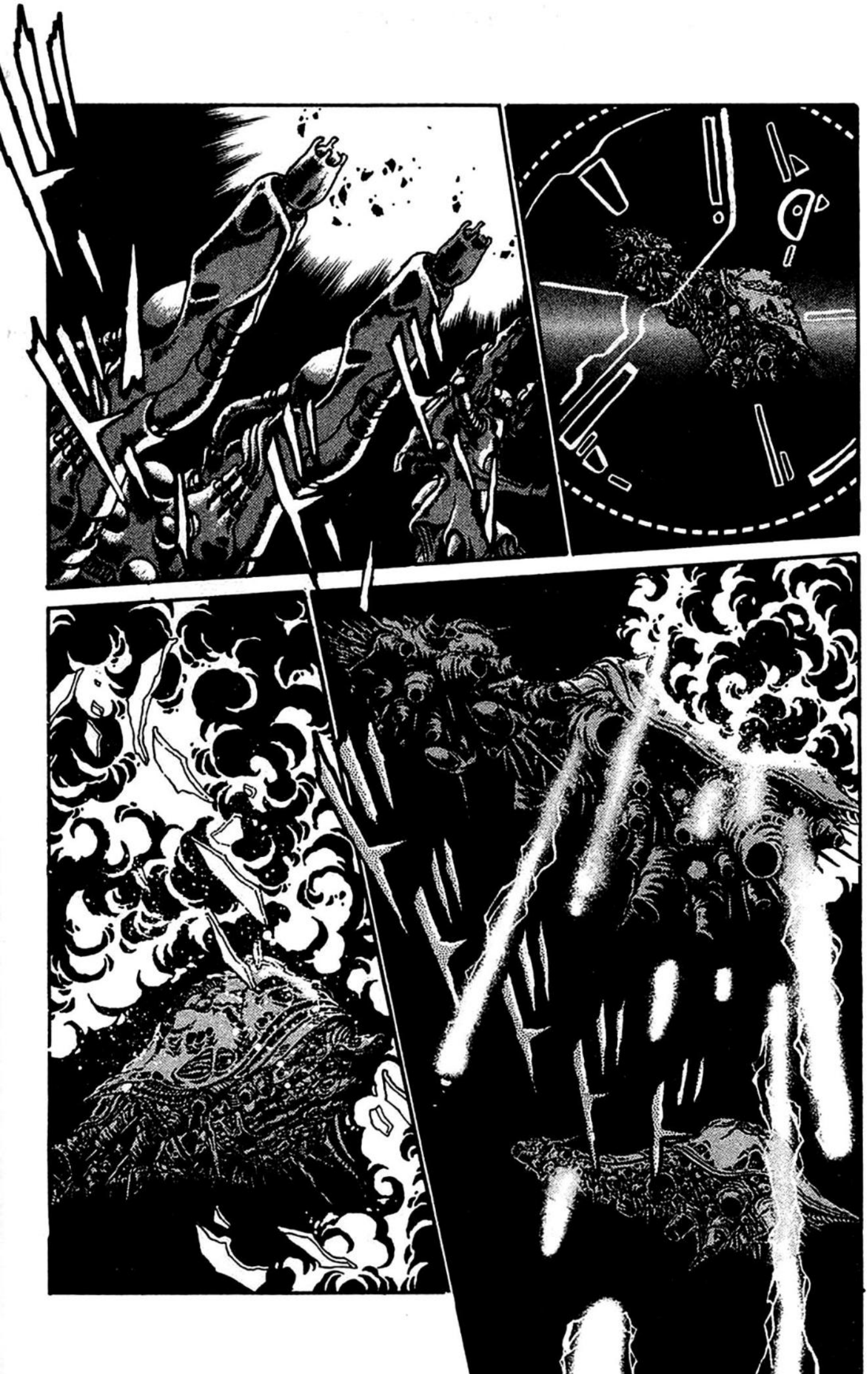

Кто?! Говори! Я хочу знать, кому разбивать ебало!
Нас кое-кто использует, это очевидно.
Проклятие, не хочется дохнуть вот так!
Чёрт, мы в глубокой жопе, Баттия! Мы нихера не можем сделать!
Это она убила Прогрессо... И теперь она и нас угробит.
За этим стоит Жильер!

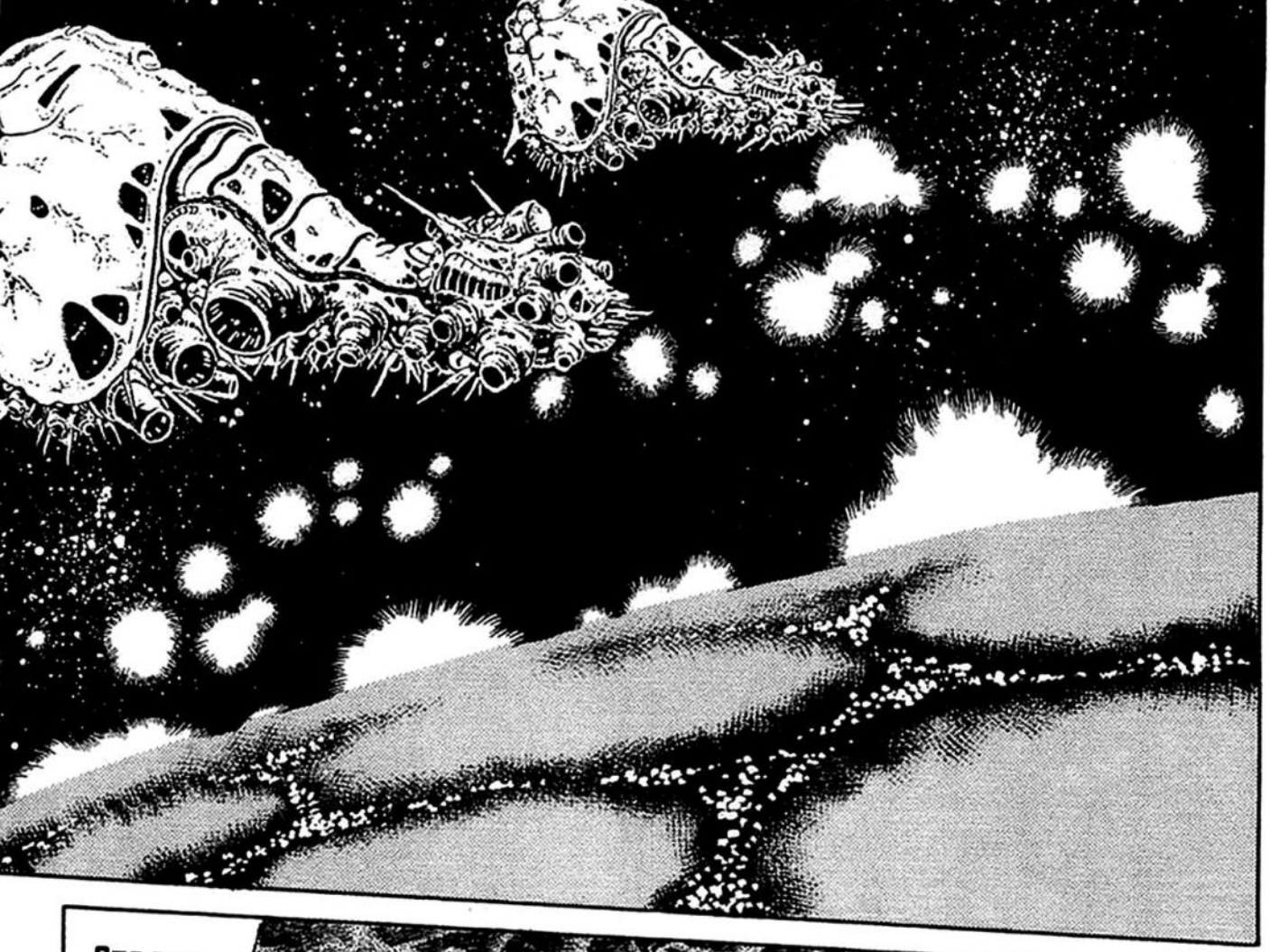

ЭТО БЕС-ПОЛЕЗНО, БЭРУФА!
Солдат! Созови все наши космичес-кие силы в этом секторе!
Наших сил недос-таточно против их флота!

Я САМО-ЛИЧНО ЭТИМ ЗАЙМУСЬ!

ТЫ НЕ ПО-НИМАЕШЬ, БЭРУФА!
ЗА ЭТИМ «ВОССТАНИЕМ» СТОЯТ ГОРАЗДО БОЛЬШАЯ СИЛА, ЧЕМ ТЫ МОЖЕШЬ ПРЕДСТАВИТЬ.

С ЭТИМ ВРАГОМ ОБЫЧНЫМ СОЛДАТАМ НА КОРАБЛЯХ НЕ СОВЛАДАТЬ.
Но!..

И ведь это ещё даже близко не конец...
Как тебе такое, последний император? Как тебе убивать своих же собственных солдат?

Ты таки вышел, император!

Познай же на себе силу нашей ненависти!
А это чё ещё за херня такая?!
Узри её и умри!
Папа?

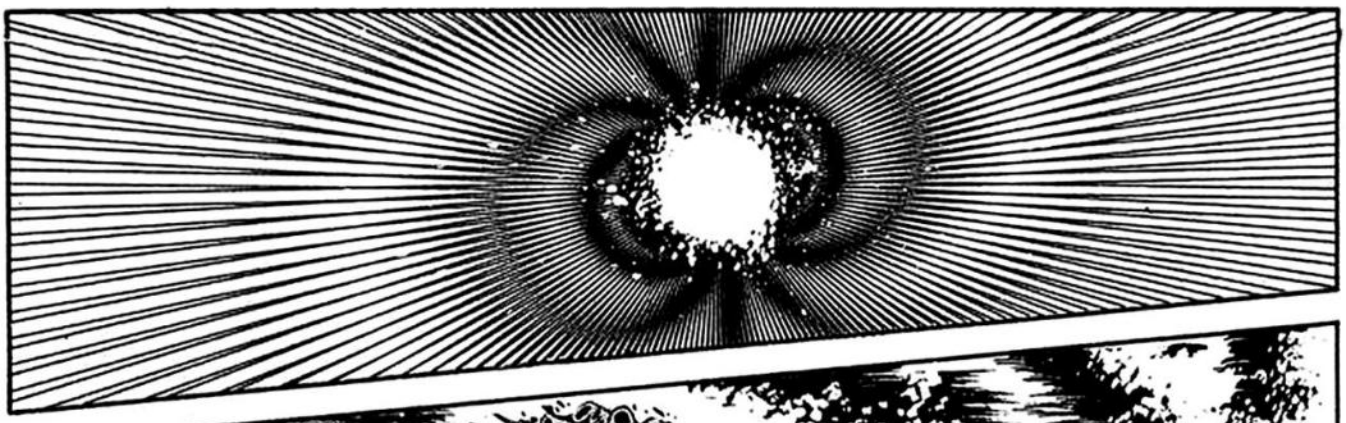

Всё, он уже умер?
Вы не способны меня низложить, неупокоенные!
Я есть император галактики! Нет, всей Вселенной! Я и есть Вселенная!
И это всё, на что способны ваши мёртвые души?
...

Мы уничтожим тебя, ублюдок!

TRAAAA

Мы уничтожим и тебя, и всю твою планету!

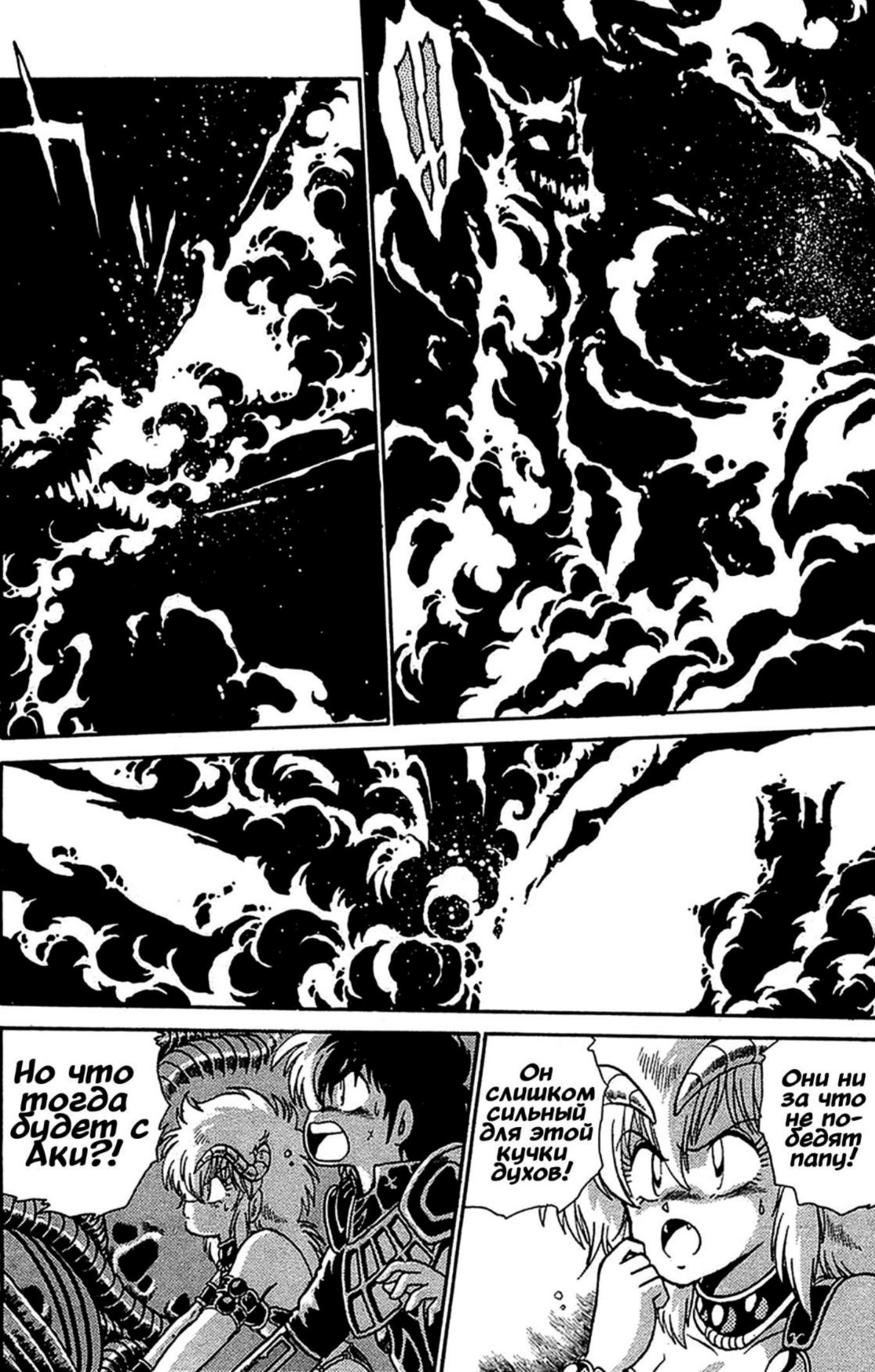
Но что тогда будет с Аки?!
Он слишком сильный для этой кучки духов!
Они ни за что не победят папу!

Исчезните в небытии, призраки глупцов!
Вон - в загробный мир, где вам самое место!

おおおおお

Эта женщина!
Мы не можем собрать энергию космоса!
Что-то препятствует нам!
Поражение! Невозможно!
Вся наша сила утекает!
Невозможно! Без неё наше существование станет более невозможным!
Но теперь... она отказывается быть нашим проводником...
Без неё... мы... исчезнем...
Лишь она одна может сдерживать нас в этом мире!
Тецуя...
В ней сейчас единственный оставшийся путь в этот мир! И она же его нам закрывает!
Уничтожить!

Угу. Без следа.
Огни пропали.
АГИ!
...
О, управление заработало.

!
AKIRA

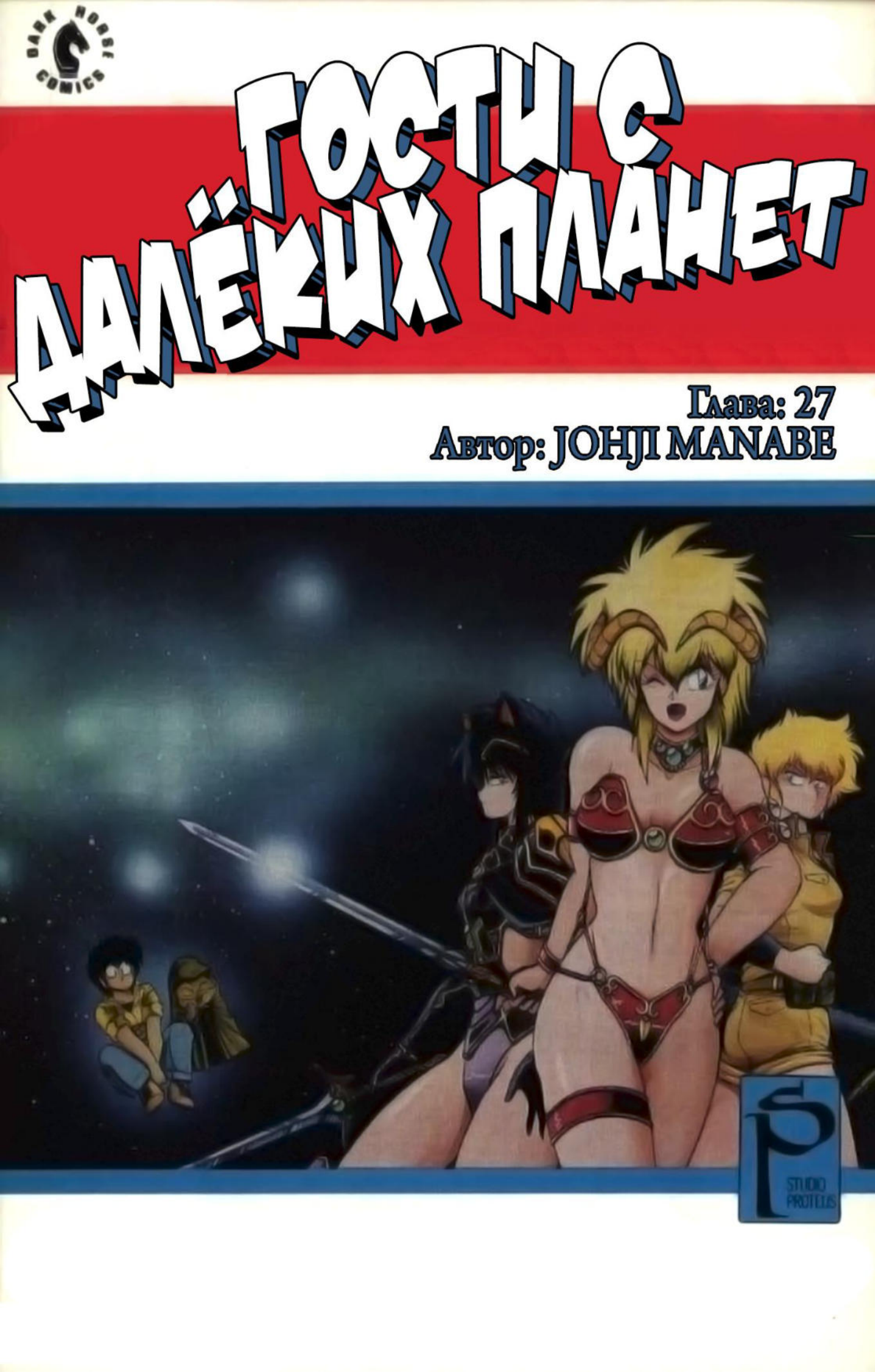
DARK HORSE COMICS
ГОСТИ С ДАЛЁКИХ ПЛАНЕТ
Глава: 27
Автор: JOHJI MANABE
STUDIO PROTEUS

ГОСТИ С ДАЛЁКИХ ПЛАНЕТ

Простите...
Прошу, не извиняйся, Аки.
Ты ни в чём из этого не виновата.
Спасибо тебе...
Ты... такой добрый мальчик, Тецуя...
Нет-нет, держить, Аки! Не смей!
Ты не можешь вот так взять и умереть!
Я сделала... столько плохого...
Земля...
Умоляю, простите меня...

Аки...
Как бы мне хотелось вернуть всё это...
А ведь ещё недавно... я была всего лишь журналисткой, а ты, ты был нашим фотографом...
Наконец-то... этот кошмар наяву закончился...
П-прошу...
Ты меня собрала из куска рубленного мяса!
Кам, не стой столбом, ты же можешь ей помочь!
Но эти проклятые призраки буквально разрушили её энергетические каналы!..
Здесь другое. Это не телесная рана и её душа на месте...
Не надо, не вини себя, Кам...
Тебе... не надо извиняться...
Да... прости, но моих сил недостаточно!..
Нет, только не говори-!

Конечно!
Кам, присматривай за Тецуей... за меня...
И будьте... счастливы...
Вы... такая хорошая пара, детишки...
Мне... повезло побывать на вашей свадьбе...
Аки?
АКИ!

YAAAA!!
グス。

Ещё как только я к вам устроился, ты всегда была мне как *старшая сестра*. Крикливая, но такая *родная*...
Почему это случилось именно с тобой?

В конце концов, на твоём фоне я не более, чем *туповатый малой*...
Ты была такой ответственной, трудолюбивой и надёжной...
Да, мы с тобой постоянно ругались... Но что бы ни случилось, ты всегда готова была помочь мне....

...
Не печалься, Тецуя...

Да. Будем.
Мы будем счастливы.
Да. Должны...
Мы должны стараться. Чтобы она гордилась нами *из-за двери*...

Наконец-то.

Спустя столько веков всё кончено.

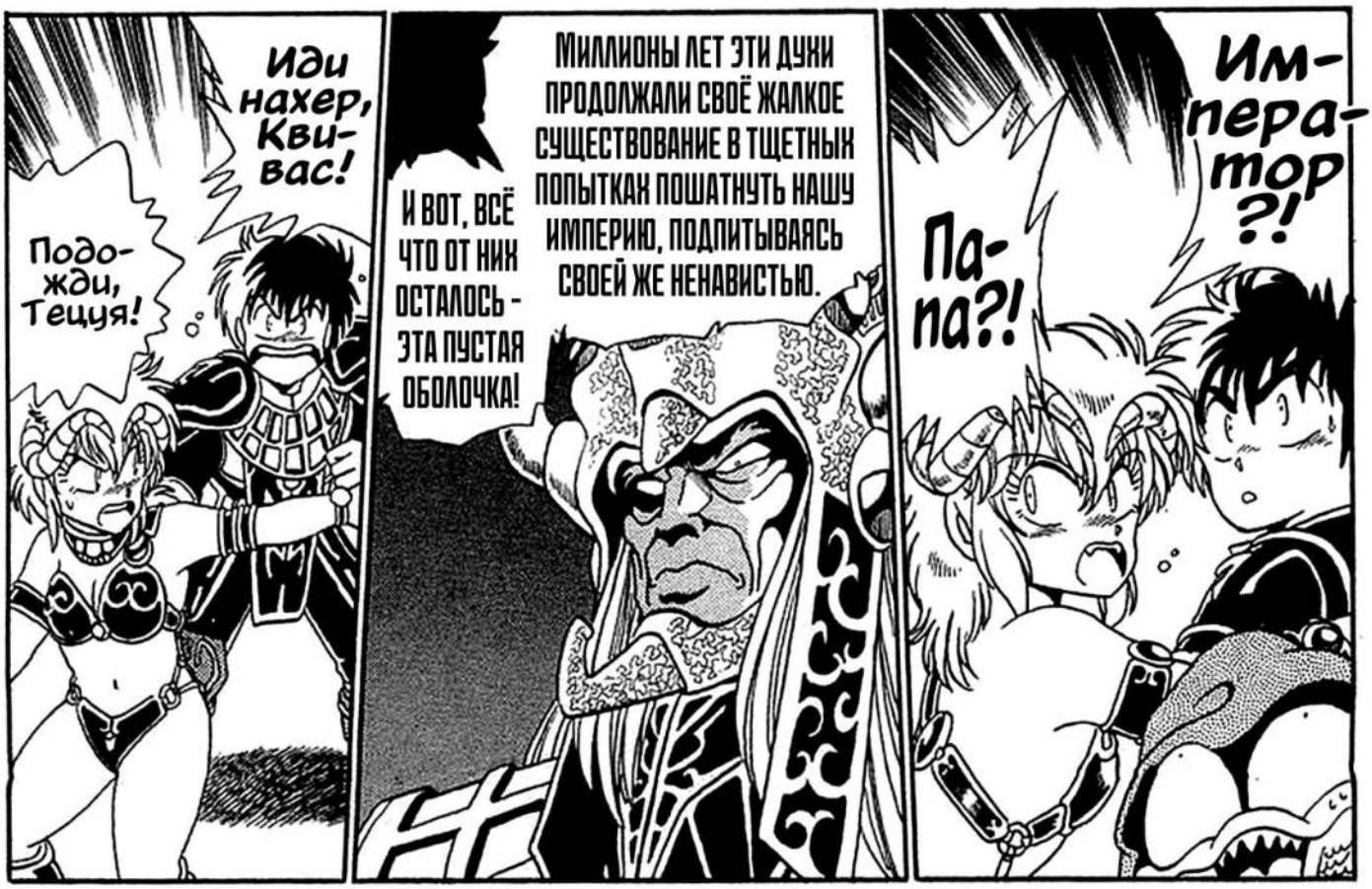

Вся эта война началась лишь для того, чтобы ты выманил и добил призраков народа Йома!
Впрочем, можешь не отвечать, я и сама всё поняла!
Что это ты имеешь ввиду, папа?
Ты сказал, что прошло много веков и теперь всё кончено...
Лишь убрав из уравнения эти помехи наша держава сможет достичь истинного вселенского господства!
Миллионами лет останки этого проклятого племени, пытавшиеся дестабилизировать наш порядок, вместе с самой планетой-матерью и связанными с ней догматами сдерживали потенциал Империи Сантоваску.
Так что, мои родители, друзья, весь мой народ погиб, чтобы вы свели счёты с этой кучкой духов?!
Это несправедливо! Как ты мог?!
Но почему, почему ты приказал убить всех землян?! Чем они тебе мешали, папа?!
Ну допустим, из-за нашей религии мы ограничены всего одной галактикой, и призрдков надо было добить!

Мы не имели права ввязывать Тецую и его людей в нашу войну!
Нет, нет! Это неправильно! Так же нельзя, папа! Просто нельзя!
Земля должна была погибнуть, иначе эти духи в очередной раз успользнули бы от нас.
Цена одной планеты отнюдь не велика на фоне победы над извечным врагом.
Кам, именно посредством таких действий стабильность в галактике - нет, во всей Вселенной - и возможно сохранить.
Правителю нужна решимость, Кам! Решимость и знаний, которых тебе, насколько я вижу, не хватает!
Ради нашего народа ты обязана стать полноценной и мудрой владыкой, Кам. Я буду лично учить тебя, как удержать и расширить огромную империю.
Насколько бы ты не хотела жить в своё удовольствие, именно тебе, дочь моя, и никому другому, предстоит взять бразды правления Империи Сантоваску.
Я вернусь только при одном условии! Если ты одобришь наш с Тецуей брак! А так - ты хоть убей, не пойду!
Хрен тебе, козлина старая!
Довольно этой несуразицы. Идём же со мной.
Пойдём домой, Кам!

Это приказ, данный тебе твоим императором!
Это вовсе не отцовская просьба к дочери!
С меня довольно!!!
Пфеее! Пофиг мне на все твои приказы, понял?!
Меня. Это. Не. волнует!!!
Мы уже и без тебя поженились, так что разлучить ты нас не сможешь!
Вот-вот!
Подожди-ка, ты не можешь просто так взять и приказать своей дочери, если она не хочет!

Хватит с меня твоего бесконечного нахальства, дочь моя!
Твоё бунтарство перешло уже всё границы!
Тетуя!
Кам!

КАМ!
Забирай это судно, и чтобы я тебя впредь никогда не видел!
Я сохраню твою никчёмную жизнь, землянин.
Где моя Кам, подонок?!
А-а-а! Принцесса Кам исчезла!

Ибо сама Кам более тебя НЕ ВСПОМНИТ.
Забудь её навсегда, мальчик. Ради твоего же блага.
Хрен тебе, Квивас! Верни мне Кам!
Куда?! Что ты хочешь сделать с Кам, мудак?!
Я тебя отпускаю.
Сука!
Что теперь, Тецуя?
А ну вернись, немедленно, Квивас!

ГОВНО СОБАЧЬЕ!
ピッ
Что вы делаете, Тецуя?!
А на что это, блять, похоже?! Иду спасать Кам, конечно же!
ЭЭ~~!
Отлично, Тецуя! Мне нравится твой настрой!
Все по местам, ребята!
Мы идём за Кам!
Нет-нет, это не та педаль! Нужно правую нажимать!
Раз уж ты такой умный, чего ж ты тогда сам не водишь?!
Так бы и сделал, да ноги короткие...
О Боже!..

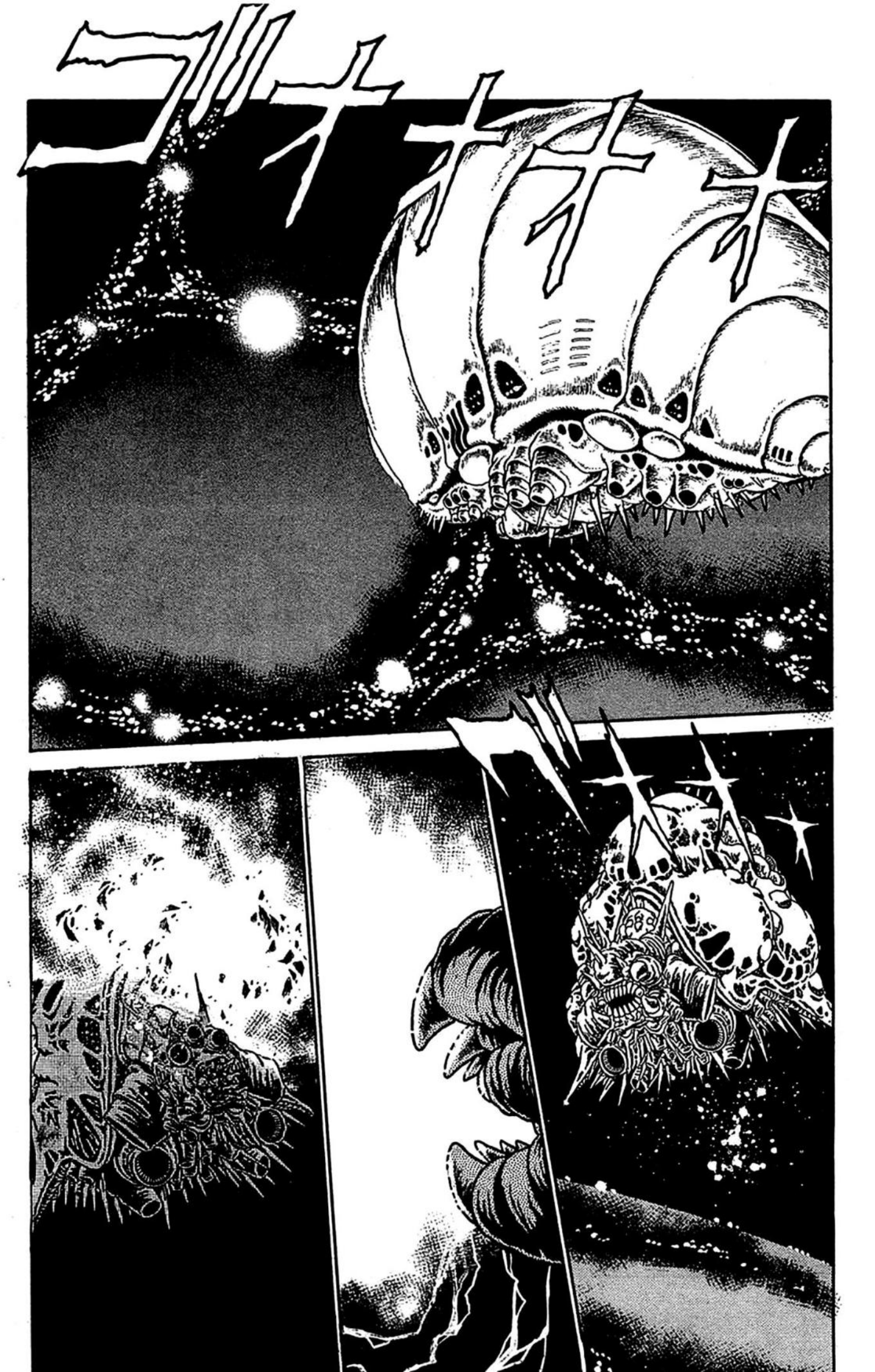

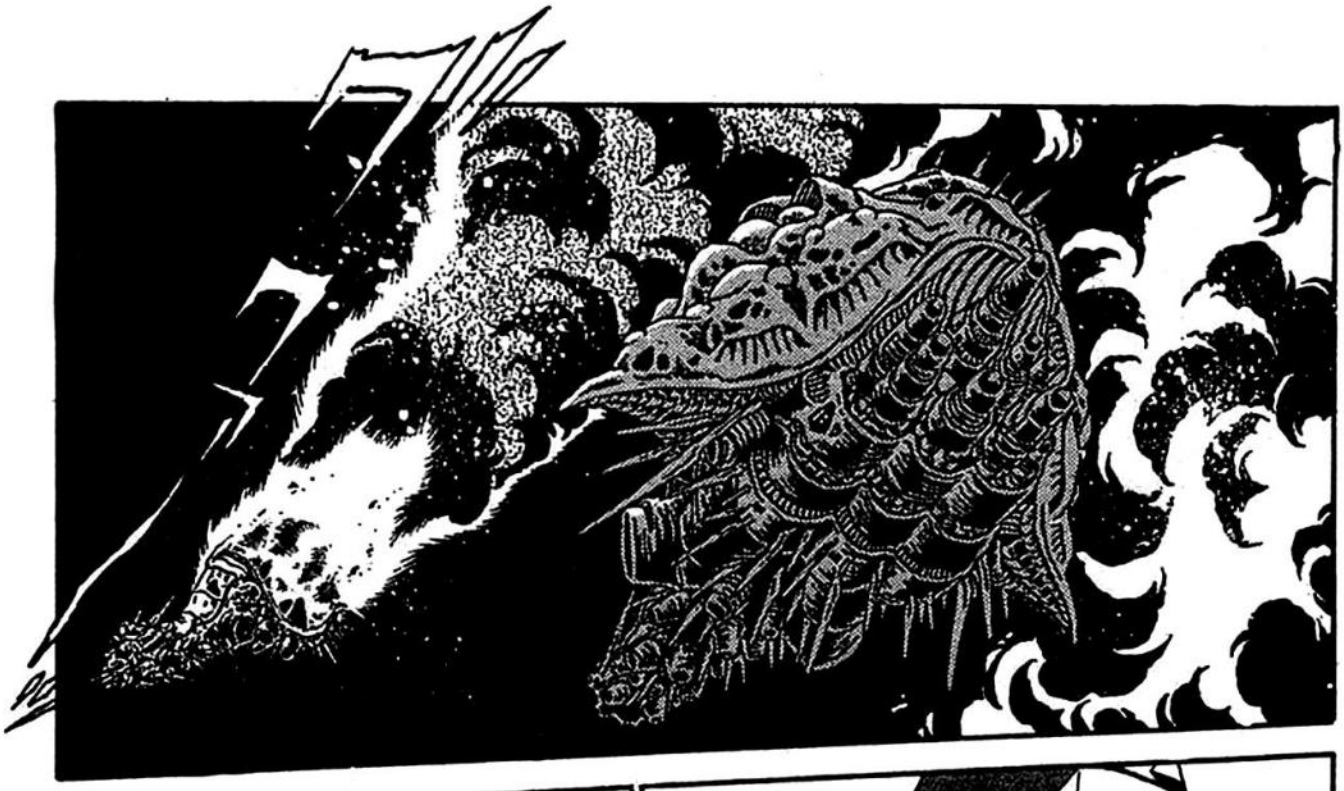

Ну что ещё там?
Вожак, у нас проблемы! С кораблём Кам что-то не то!

Теперь-то, когда ведро заработало, мы их всех размажем как нехер делать!
Ха-ха-ха! Получайте, мрази!

Куда прёшь?! Эй, совсем из ума выжила?! Принцесска! Пиздюк, кто-нибудь, отвечайте, живо!
Закройся!

Эй, там, детишки! Какого чёрта у вас творится?!
Странно всё это. К Кам по идее тоже должно вернуться управление.

Не похоже, что их подбили...
Он даже не летит, он буквально падает.

Хмм. Ну так и что? Мы её силой отобьём.
Что ж, раз сам император Кам забрал, то это уже всё. Он уже не отдаст её.
Д-да, и это было просто ужасно!
Так, стоп, Квивас умыкнул Кам?

Понял, вожак! Готовимся к штурму!
Эй, Гари!

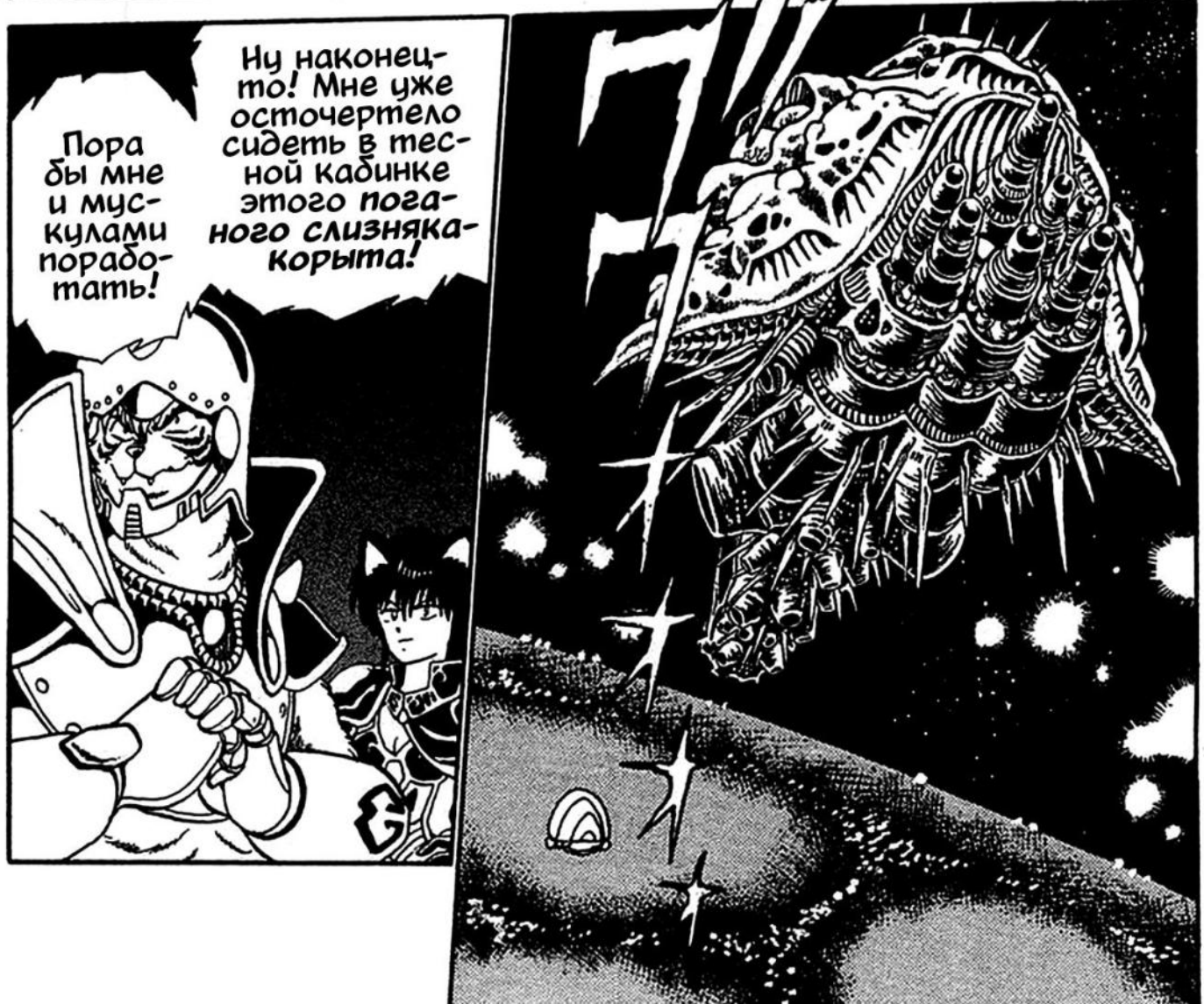
Пора бы мне и мускулами поработать!
Ну наконец-то! Мне уже осточертело сидеть в тесной кабинке этого поганого слизняка-корыта!

Что ж, придётся нам самим как-то пробиваться!
У всех наших ребят имперцы на хвосте, вожак, никто не может прийти нам на помощь.
Не говоря уже что наш тыл открыт весь!
ААХ!

ГАВ!
Ближе! Ещё ближе! Целься!..
Цель - противовоздушные батареи!
БАБАХ

Наша шкура покрепче, так что не лезь тут вперёд батьки, малой!
Но... ты же не-!
Дай я хоть тебе путь проделаю нормально для начала!
Ты куда это на амбразуру полез, пиздюк?!
Гео-баль-ди?!
Видишь вон ту хренотень между башнями? Это док, нам туда нужно!
БАХ

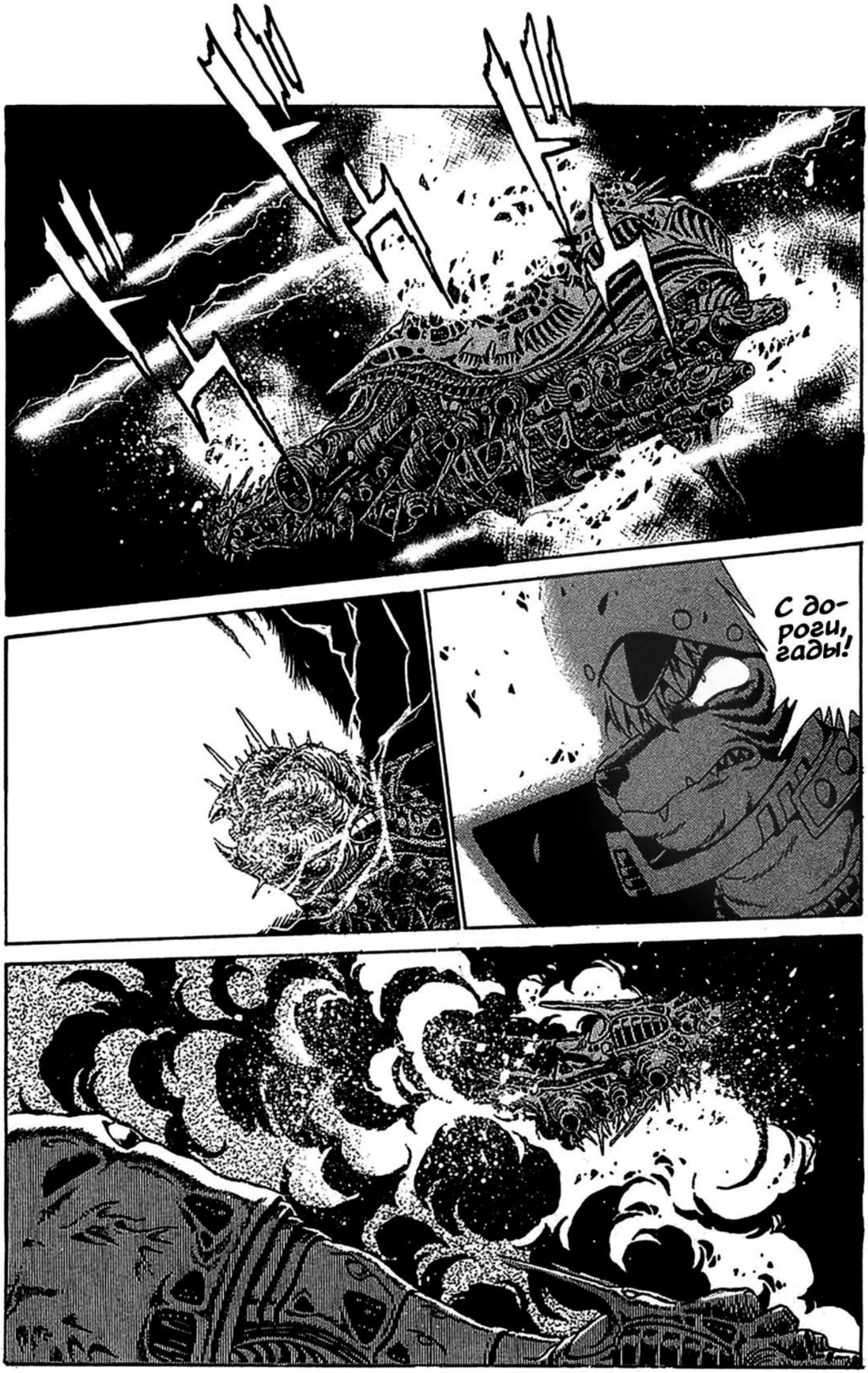
С дороги, гады!

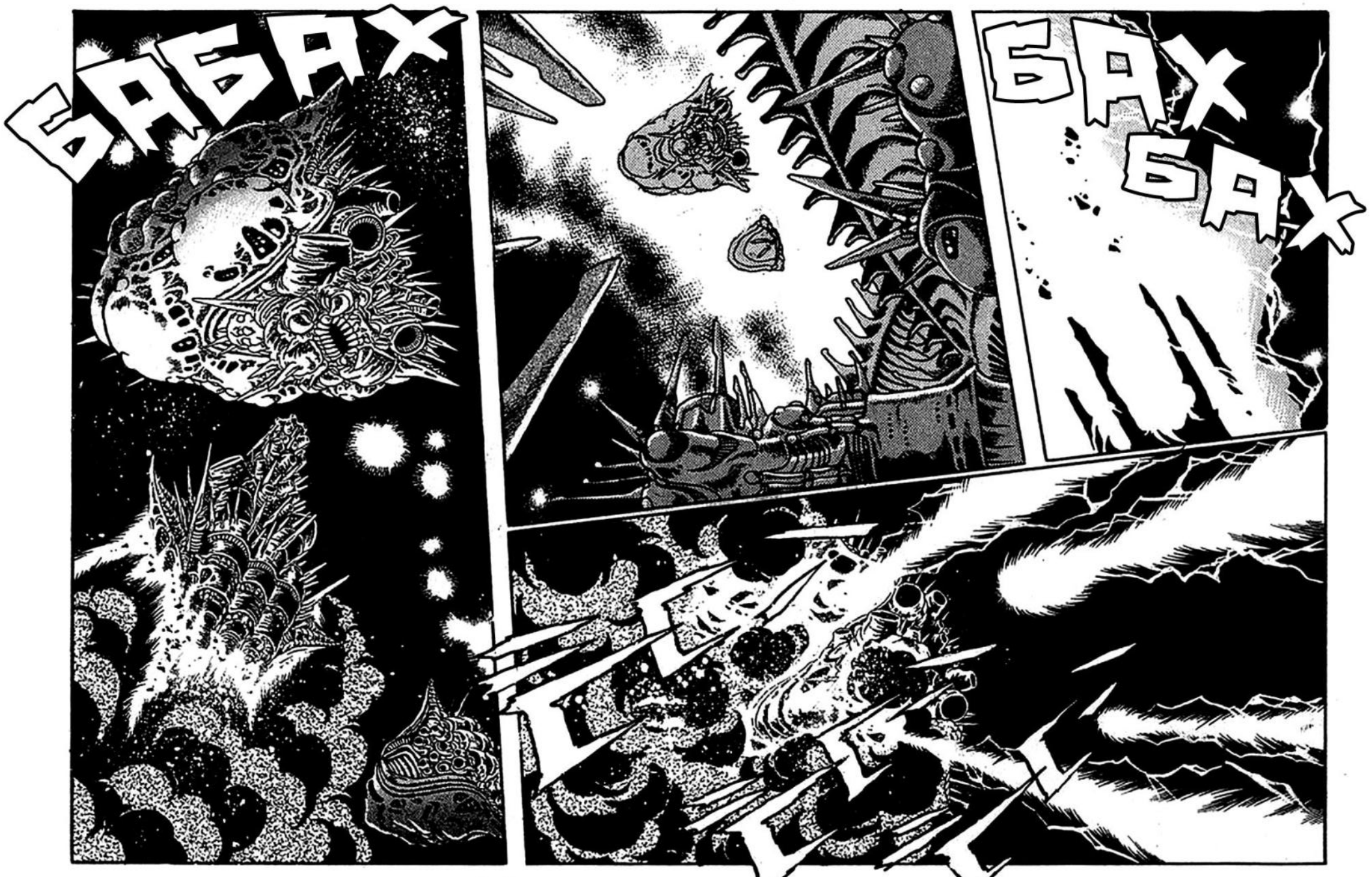
БАБАХ
БАХ
БАХ

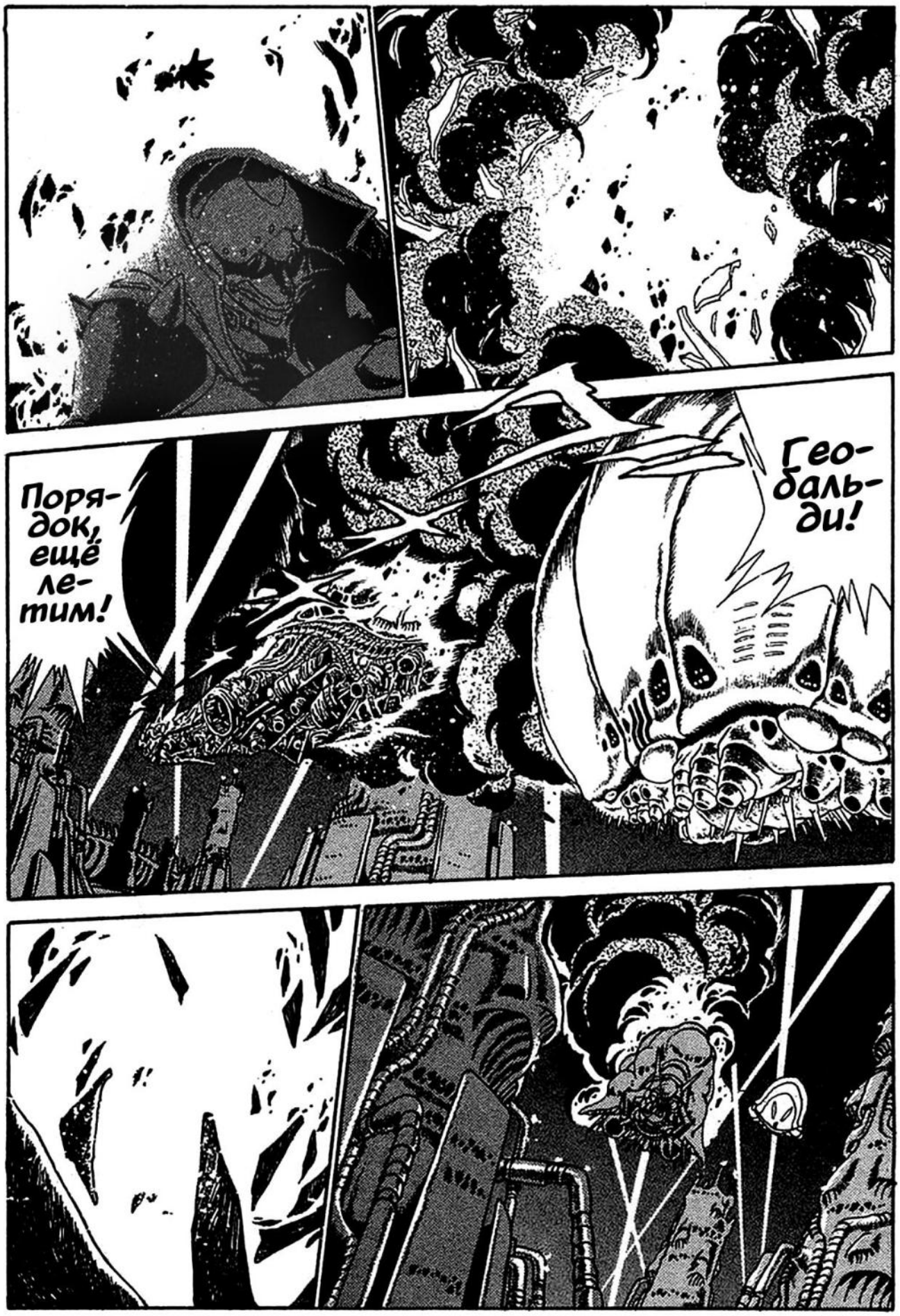
Порядок, ещё летим!
Геобальди!

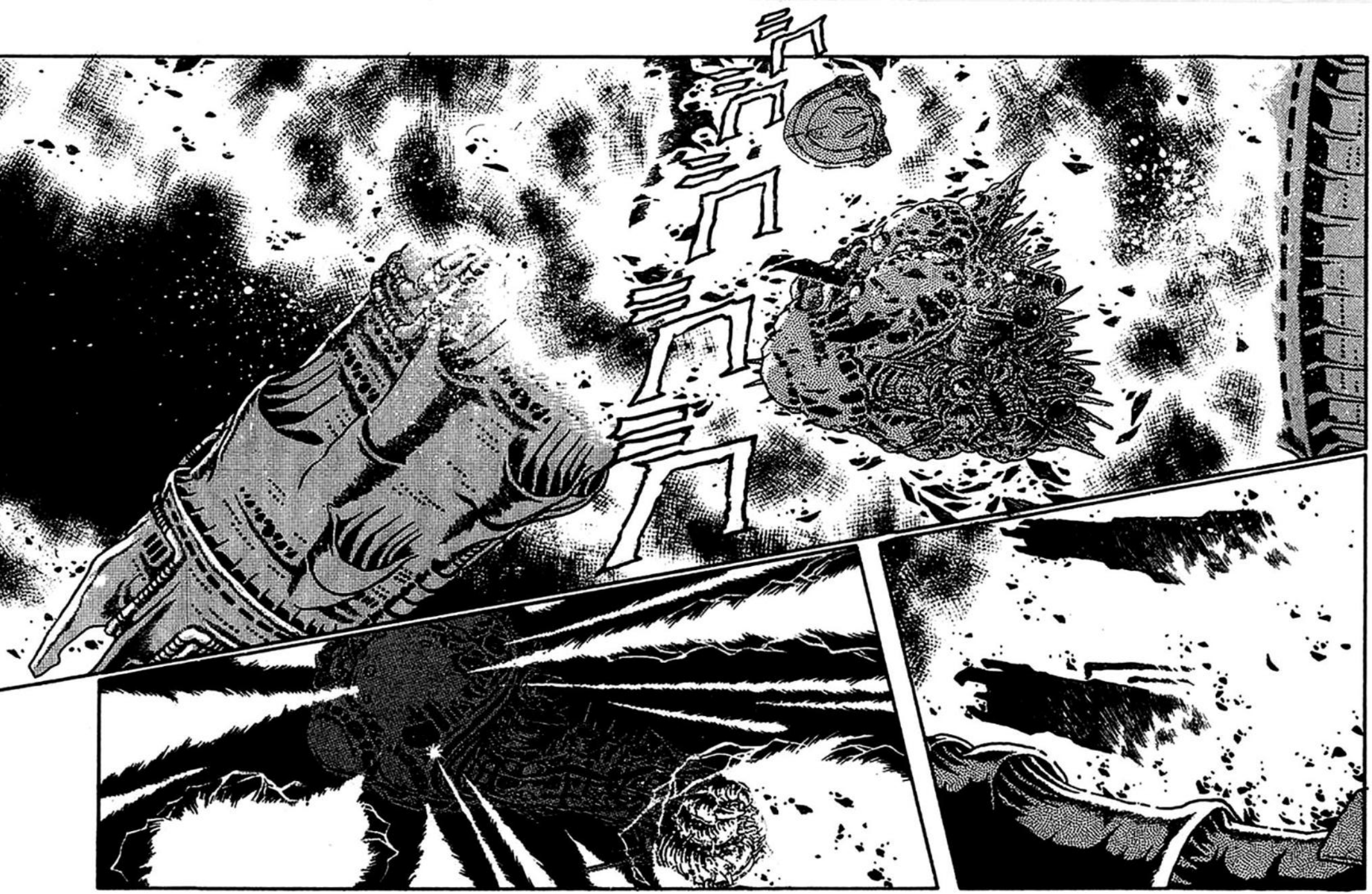

Вожак, судно не выдерживает! Мы падаем!
Отставить нытьё, щенок!
Хоть мы в сраную лепёшку расшибёмся, но нужно добраться до дока!
Вход в док на расстоянии 0.25 мерца!

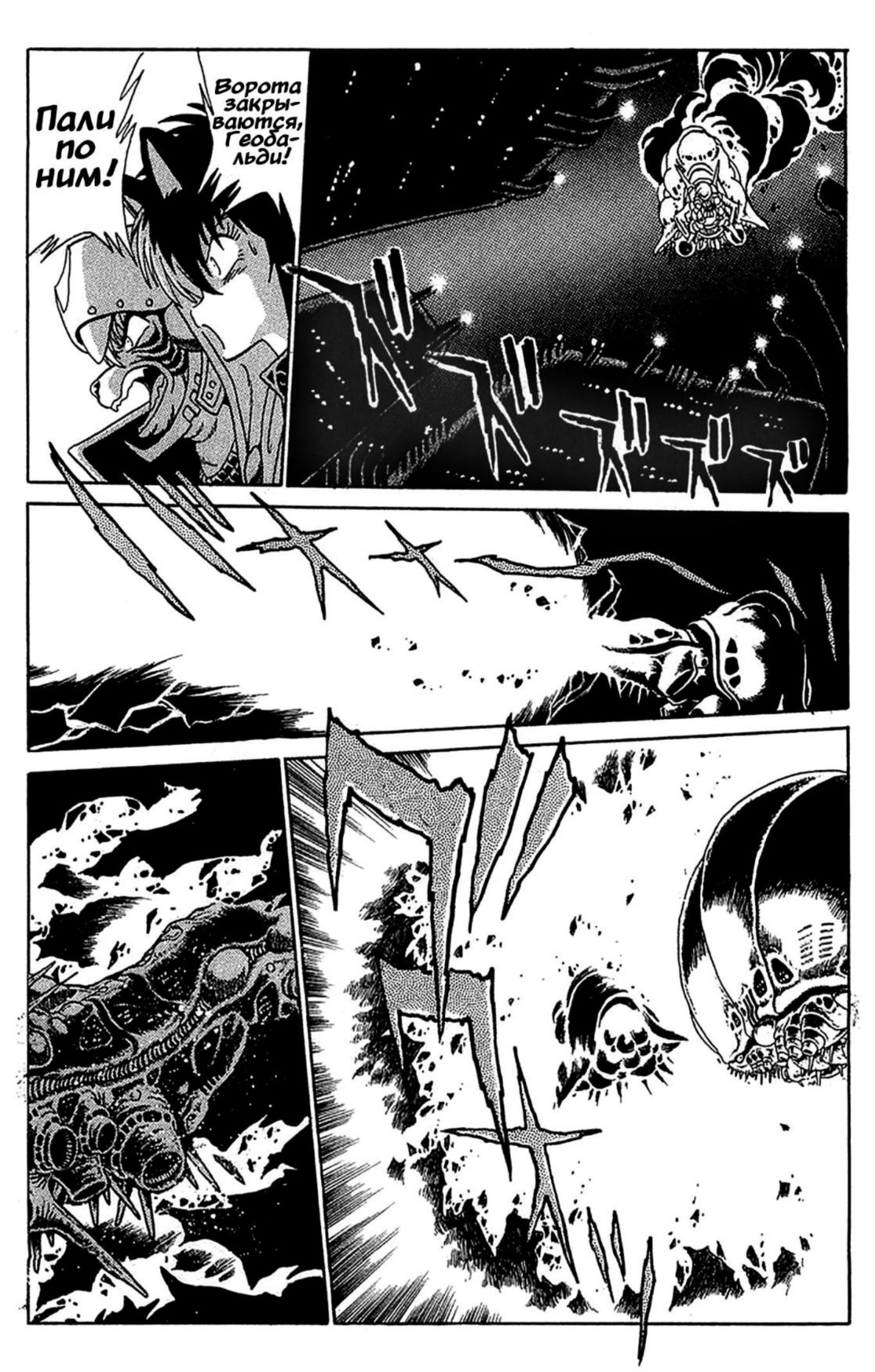
Пали по ним!
Ворота закрываются, Геобальди!

ААА!
МЫ ИДЁМ ЛОМАТЬ ИМПЕРЦАМ ХЛЕБАЛА, САЛАГИ! ПОЛНАЯ БОЕВАЯ ГОТОВНОСТЬ!
Фух, корыто неплохо продержалось...

А мне пофиг, я тебя всё равно не отпущу одного!
Нет, ты не идёшь никуда!
Нет значит нет!
Я иду с тотой, Тецуя!
Фиг тебе, морда сексистская!
Пф! Хотя бы я мужик!
У тебя нет боевого опыта!
Как будто ты у нас командос!
И почему это?! Я вообще-то стрелять умею!
А вот свою Кам ты бы взял точно!
Тут для всех опасно! Да и к тому же везде!
Чёрт тебя возьми, там же опасно для женщины!
УРА!
Ну ладно, твоя взяла, иди, только не лезь на рожон!

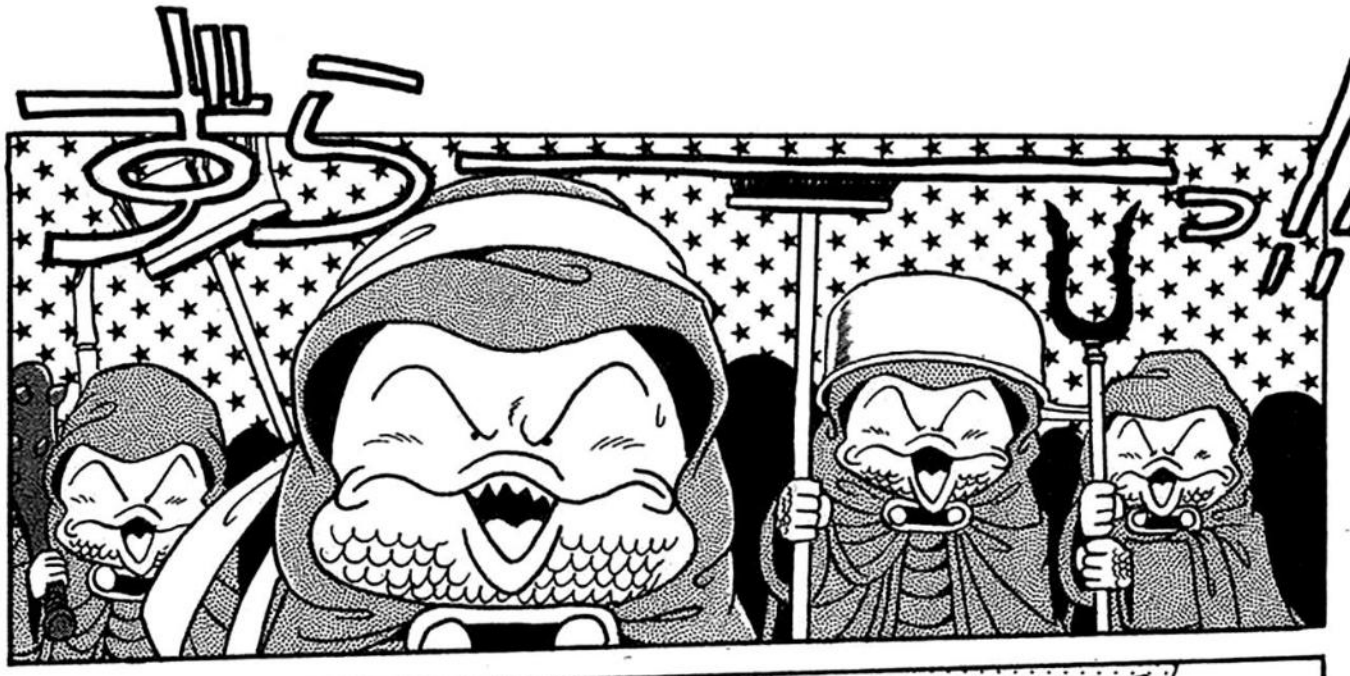

Ой-ой...
А это ещё что?

Мы идём выручать нашу спасительницу! Её Высочество Кам!
えーえーお〜〜っ!!
Мы тоже идём с вами, Тецуя!
Какого-?..
Народ Нуба будет сражаться на вашей стороне!

Нао!
А?
Хорошо сказано! Я горжусь тобой, сына!
Мы тоже хотим сражаться папа!
Ну あ!!
Свежие пирожки! Подкрепитесь перед битвой, ребята!

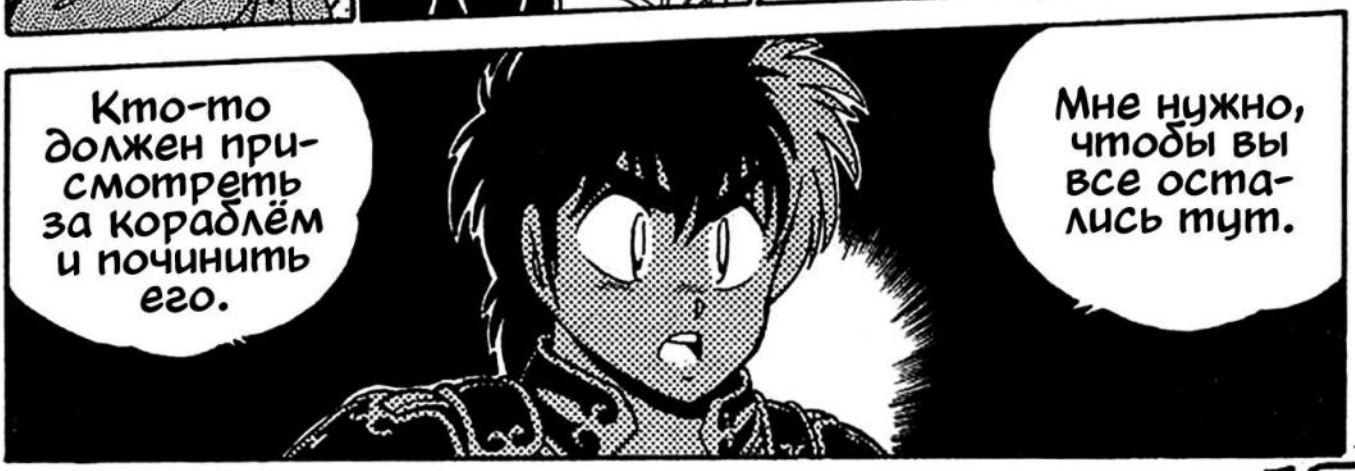
Кто-то должен присмотреть за кораблём и починить его.
Мне нужно, чтобы вы все остались тут.

ЧЕГО—!?
Вы меня поняли?

Вот представьте - возвращаемся мы на корабль с Кам, а он не взлетает! Что тогда?
Я вовсе не это имел ввиду.
Неужели вы думаете, что раз мы низкие, то не можем достойно биться?!

А вам я оставляю починку корабля!
Обещаю, я обязательно верну Кам!
Так-то да, он прав...
Ну блин...
...
...
?
От лица всего народа Нуба я желаю вам удачи! Верните Кам!
СТОЙСЯ!
ВЗВЕСТИ ОРУЖИЕ!

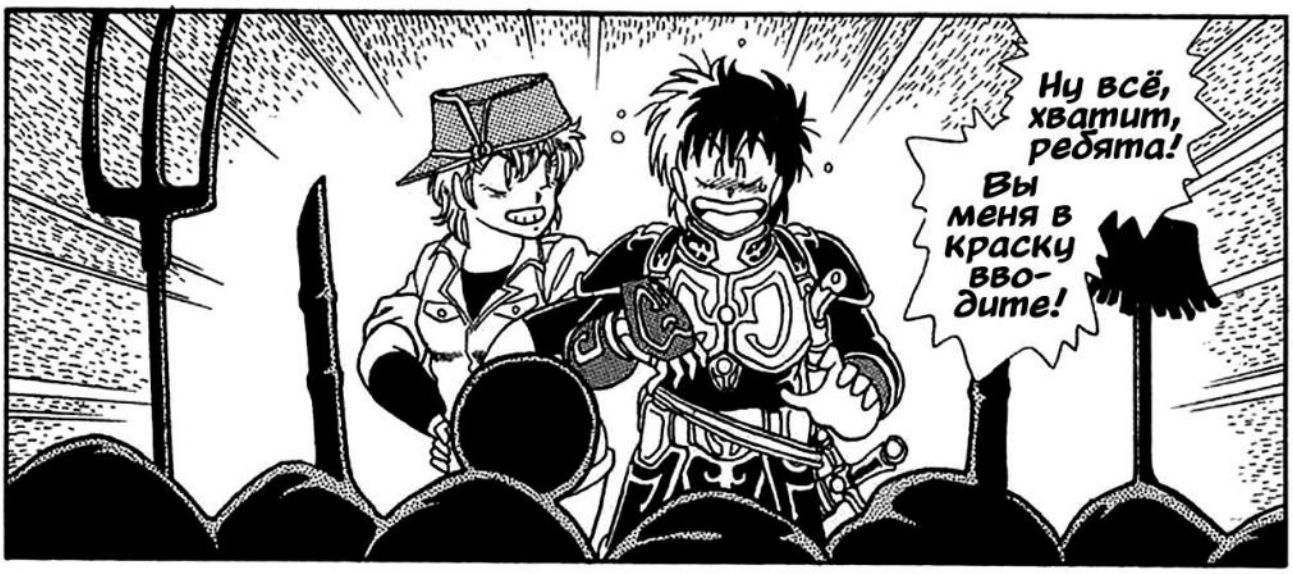
Ну всё, хватит, ребята!
Вы меня в краску вводите!

Вернусь! Я непременно вернусь!

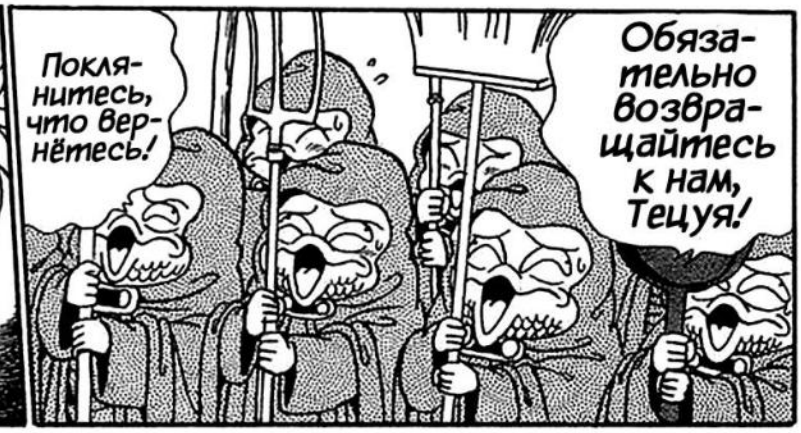
Поклянитесь, что вернётесь!
Обязательно возвращайтесь к нам, Тецуя!

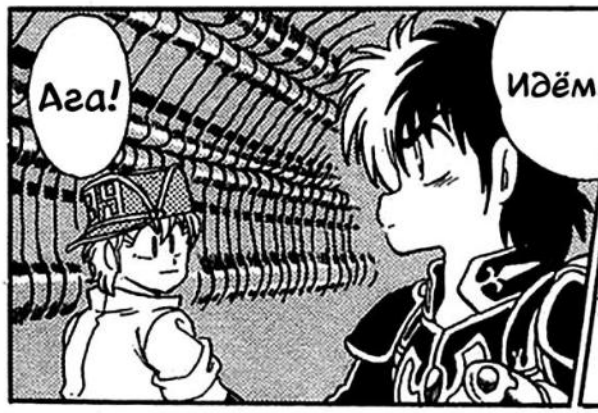
Ага!
Идём.

Ох, Пепе... Не волнуйся за меня так, тебе это не идёт.
У меня такое... п-плохое предчувствие, Раиса!..

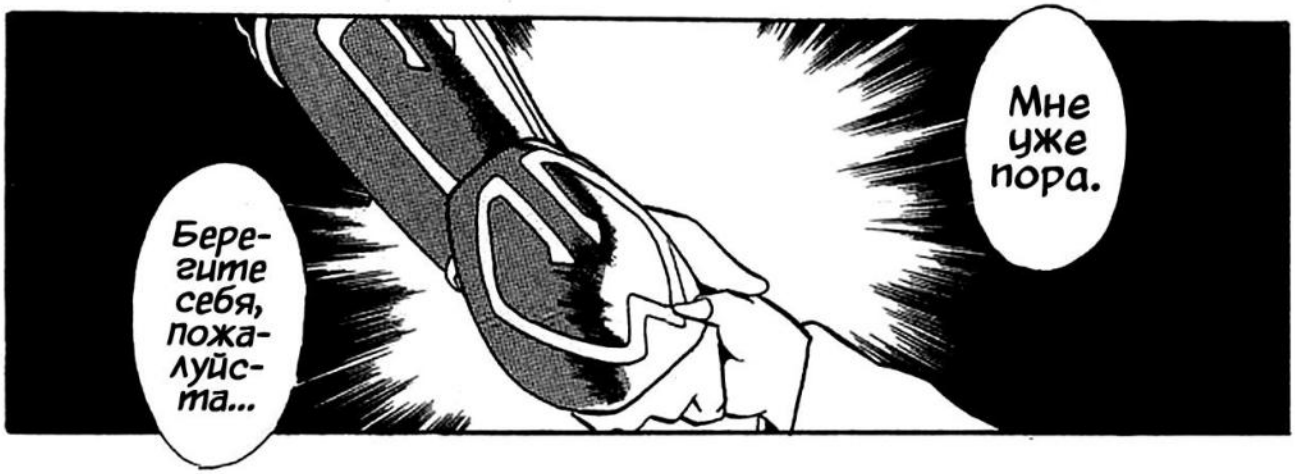
Мне уже пора.
Берегите себя, пожалуйста...

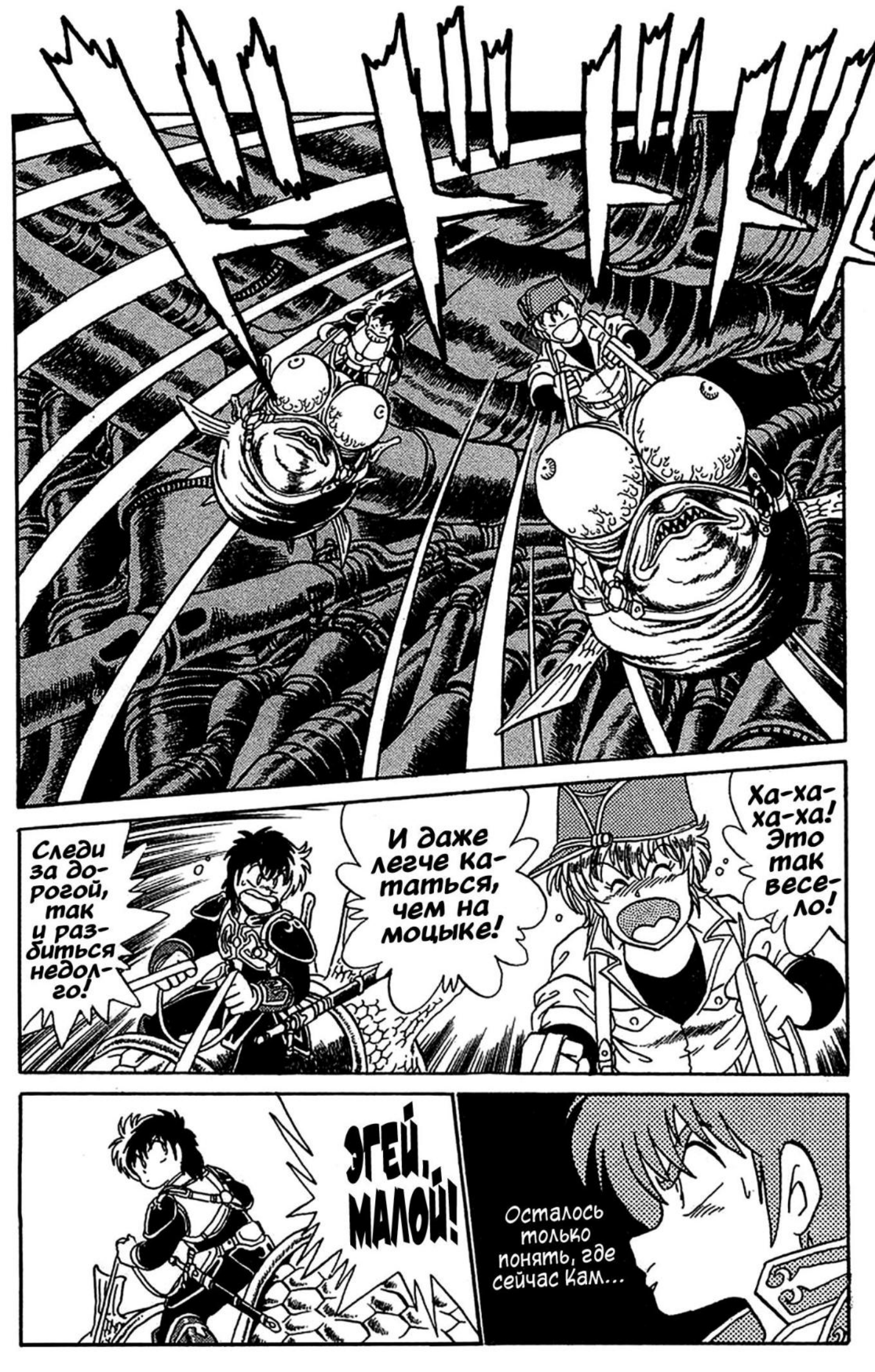
Следи за дорогой, так и разбиться недолго!
И даже легче кататься, чем на моцыке!
Ха-ха-ха-ха! Это так весело!
ЭГЕЙ, МАЛОЙ!
Осталось только понять, где сейчас Кам...

Пришли к тебе на выручку!
Гео-баль-ди!
Я вас проведу!
Кам сейчас в тронном зале!

Ой!
Лови, Тецуя!
УБОЙ-НЕЙШИЙ БУХИЧ!
ЮХУ!

Внимание! Внимание! На дворец совершено нападение! Повторяю, на дворец совершено нападение!
Всем войскам приказано немедленно устранить угрозу!

Гости с далёких планет

Глава 29

Автор: JOHJI MANABE

STUDIO PROTEUS

ГОСТИ С ДАЛЁКИХ ПЛАНЕТ

Внимание! Враг находится в районе 4077! Приближается к командному пункту Н36!
Всем боевым ячейкам приказано окружить врага и уничто-жить!

Ну, мне-то норм, я тут, вообще-то уже был!
Хе-хе! Крутой видок, ага?
Вау... Них-рена ж себе!

А-а-а! Ну ладно-ладно, извини, виноват!
Ах так?! Думаешь, крутой, раз так повезло, урод?

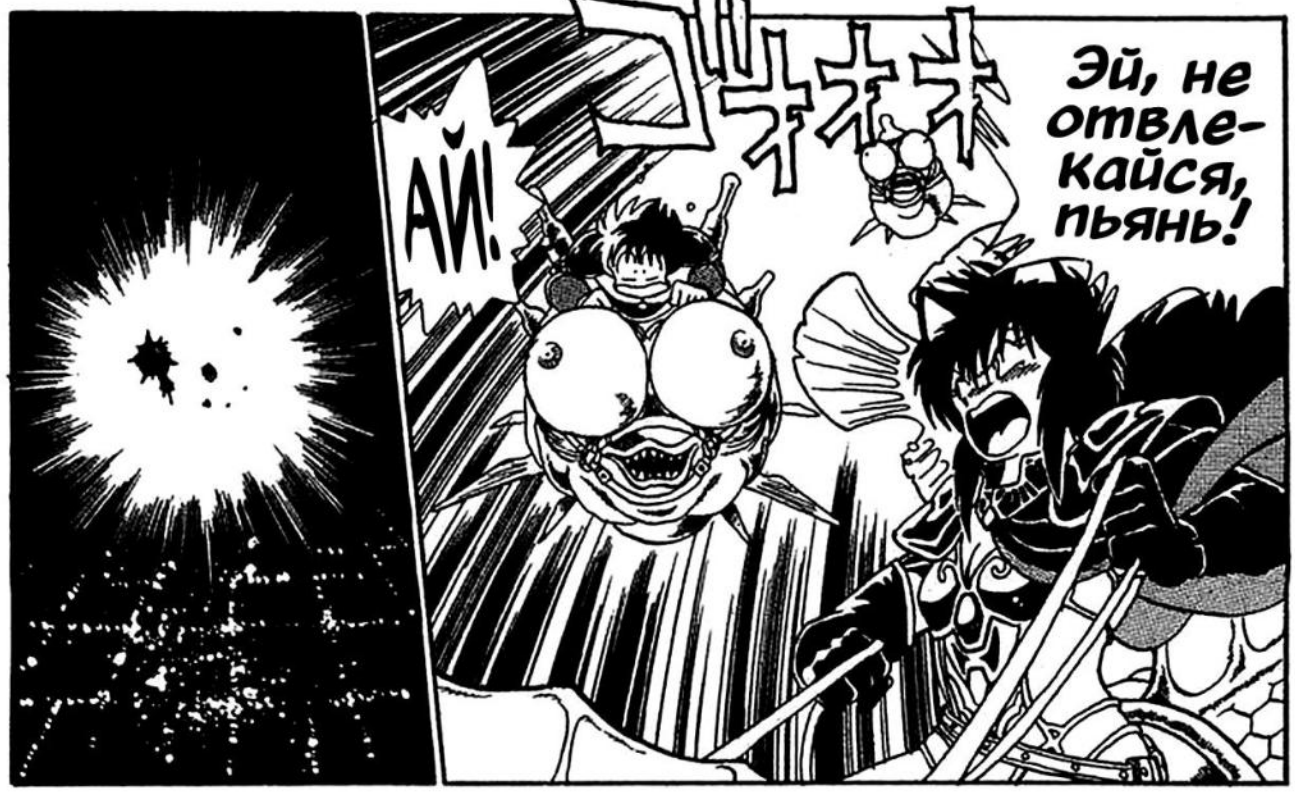
АЙ!
Эй, не отвле-кайся, пьянь!

ВЫКУСИ!
БАМ БАМ
Это лишь мелкие рыбёхи! Не боись, мы прорвёмся!
Ага!

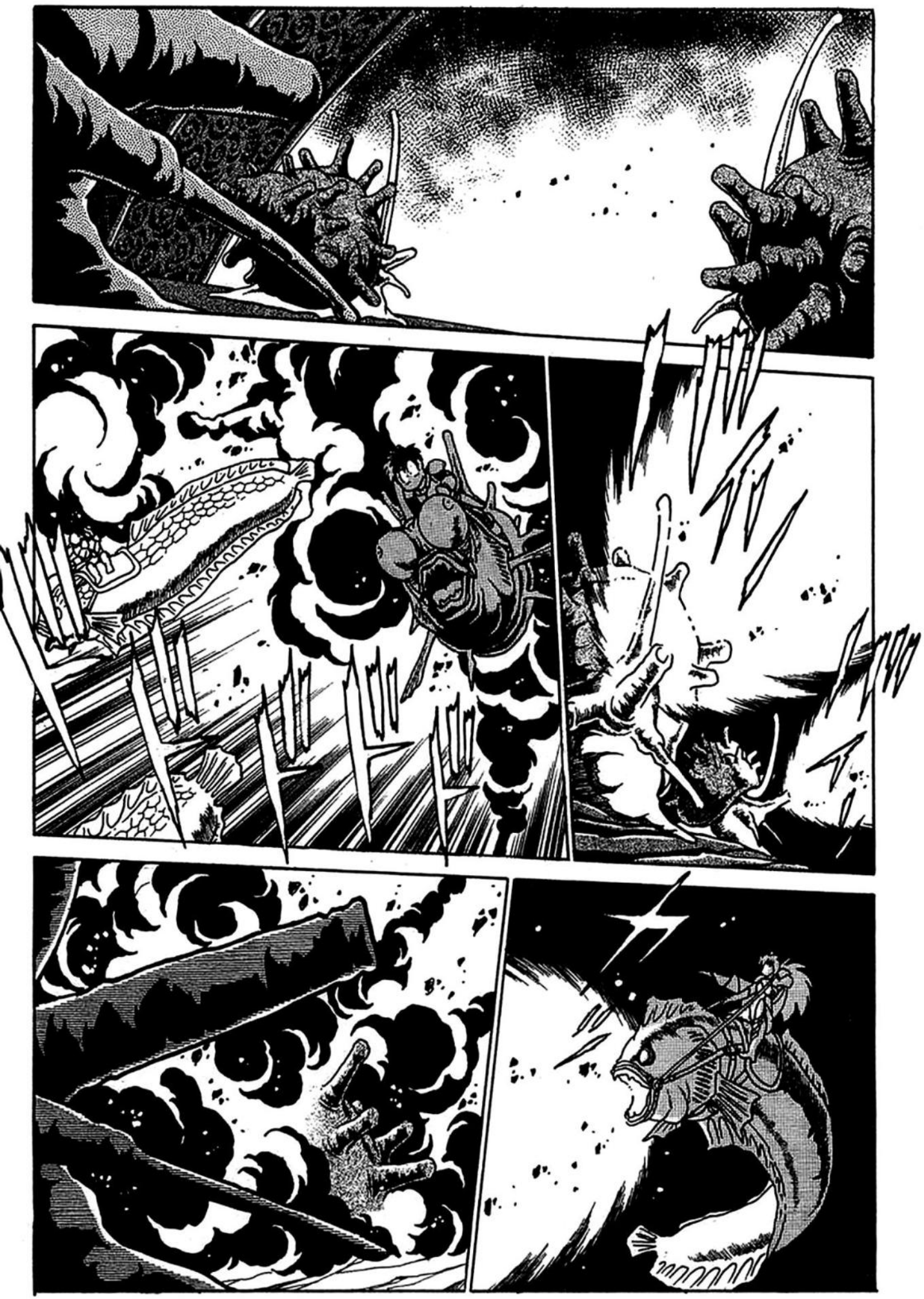

Мы пока бьём их патрули! А на хвосту у нас основные силы, я это чую!
Что там с вражескими силами, Баттия?
Не подведи, Гари!
Мы сами задержим их, вожак! Идите!

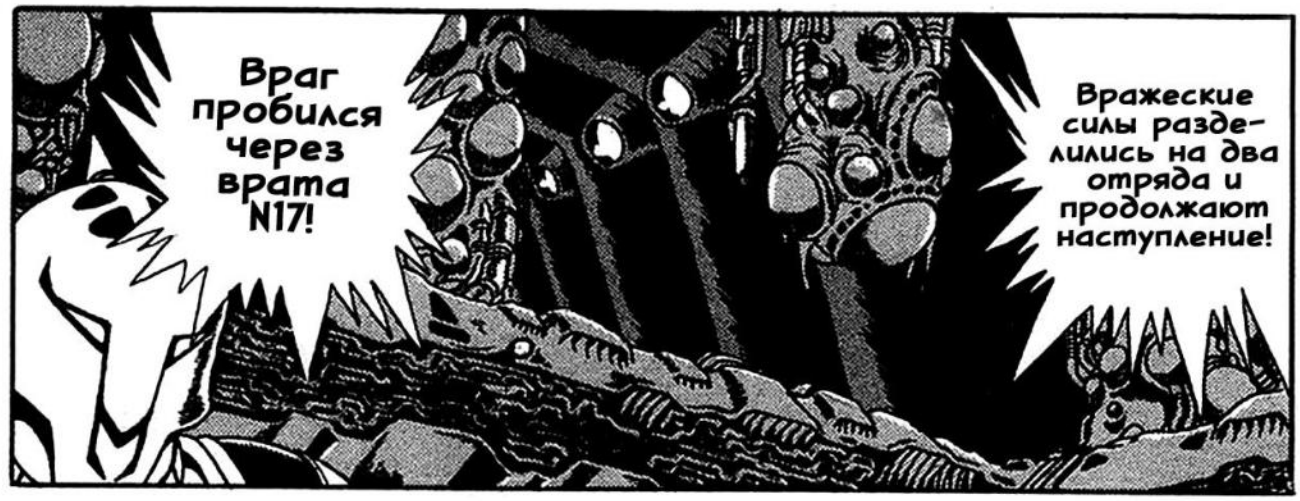
Враг пробился через врата N17!
Вражеские силы разделились на два отряда и продолжают наступление!

Мы почти зачистили их флот, удейте их - и мы победим!
Что ещё за «простите»?! Немедленно уничтожте их всех!
Милорд Бэруфа, простите, но мы-!
За что вам жалование платят, что вы не можете с одним мятежным отрядом разобраться?!

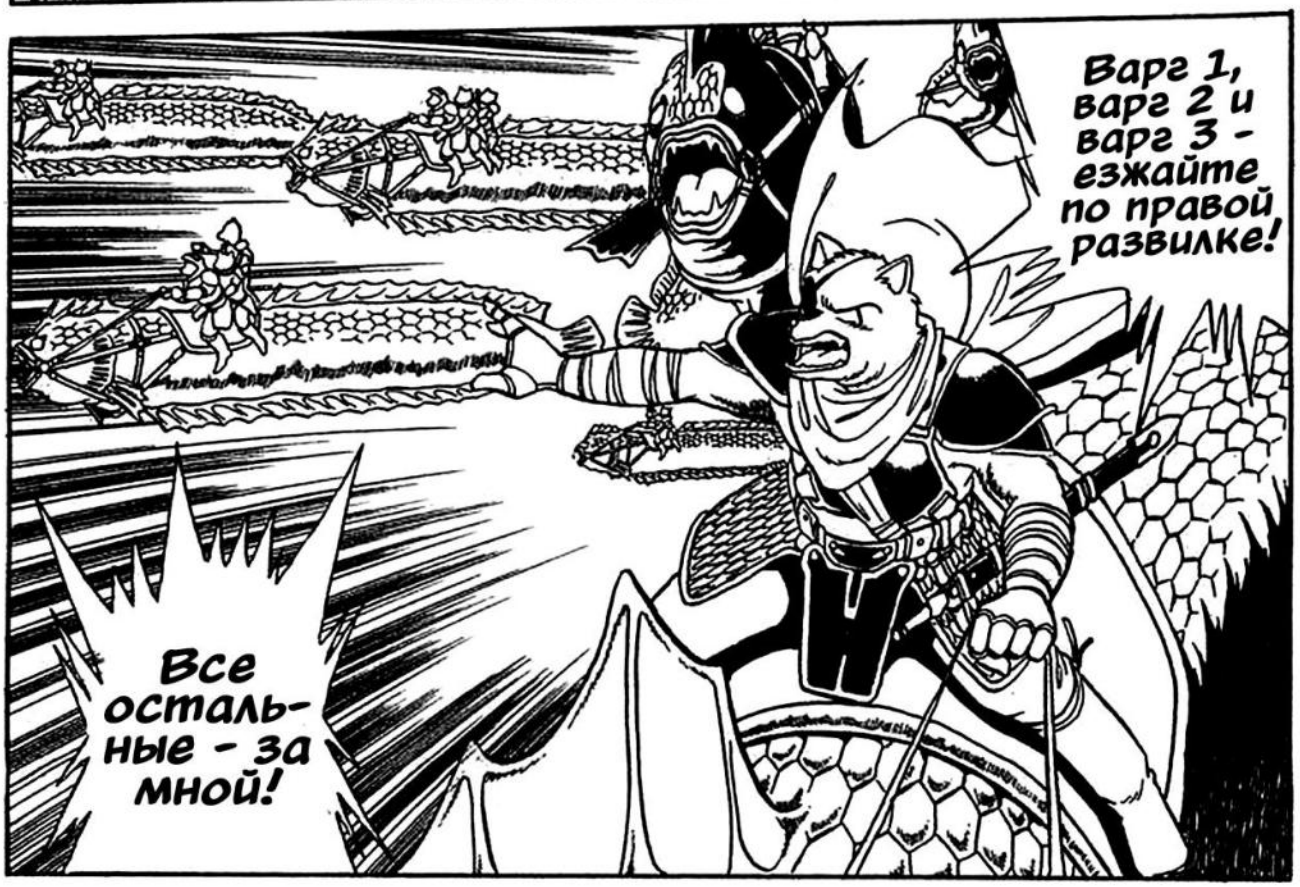
Варг 1, варг 2 и варг 3 - езжайте по правой развилке!
Все остальные - за мной!

Что, ссышься от страха в подгузник, малой?!
Теперь нас всего-то четверо осталось.
Надеюсь, они справятся.
ПХАХА-ХАХАХА! ВОТ ЭТО МНЕ НРАВИТСЯ!
Ха! Ты чё, смеёшься надо мной?!
Да я всю их армию голыми руками заборю!
Извиняй, родной, но придётся тебе ещё разок мне подсобить.
Но всё же, придереги свой боевой дух, пока я не проведу тебя прямо до дворца.

バキバキバキバキ

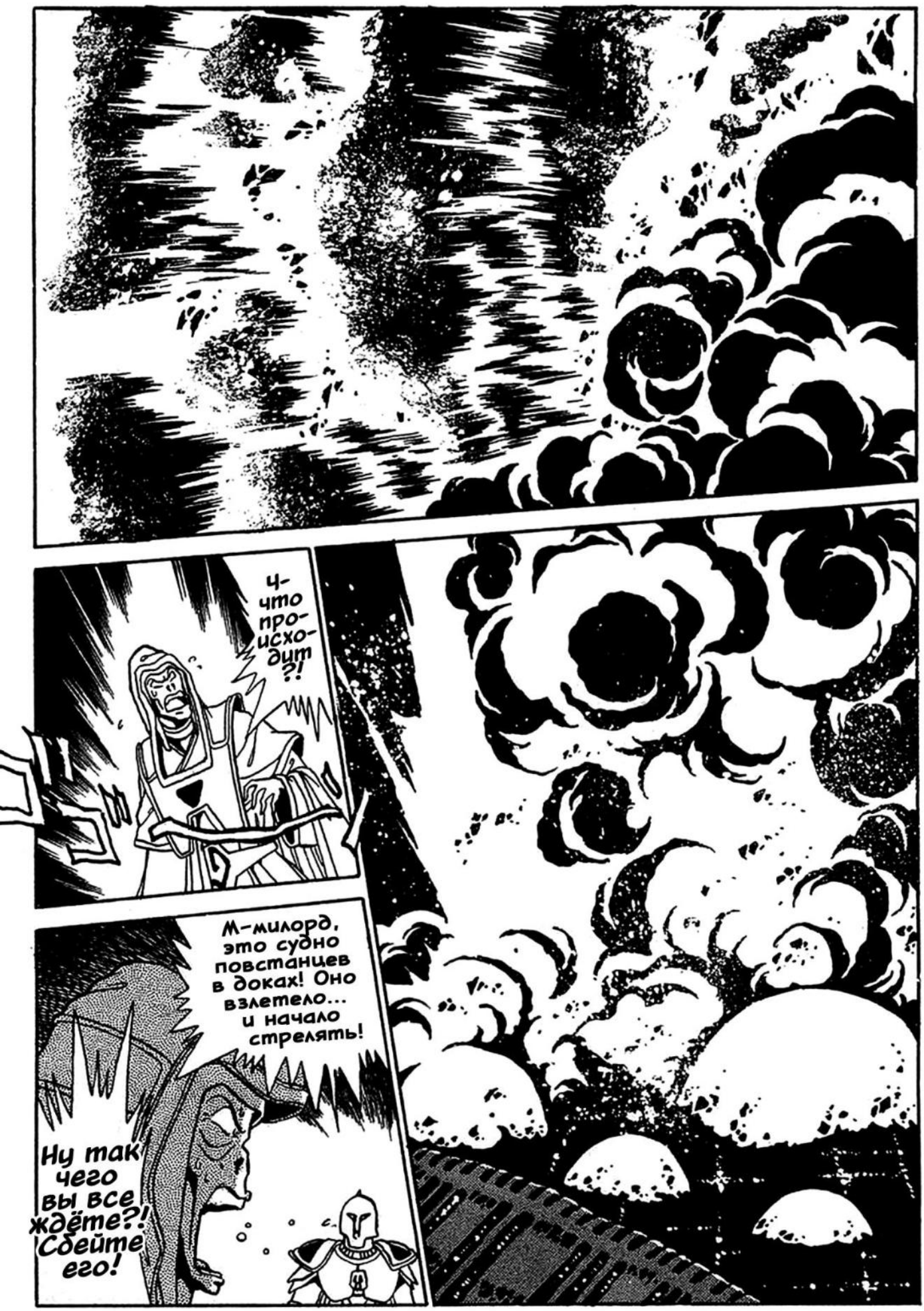
Ч-что происходит?!
М-милорд, это судно повстанцев в доках! Оно взлетело... и начало стрелять!
Ну так чего вы все ждёте?! Сбейте его!

ААА!
Пха-ха-ха! Дык, это ж именно поддержка, а не палёж по мишеням!
Твоя поддержка нас чуть не убила!
Нас что, враги обстреливают?!
Спокуха, малой, это я нам огневую поддержку организовал!
ААА!
Убить-не убило, вот и радуйтесь, детки!

Держать строй, мужики! Здесь мы все и умрём!

Кто там?!
Они идут, Геобальди!

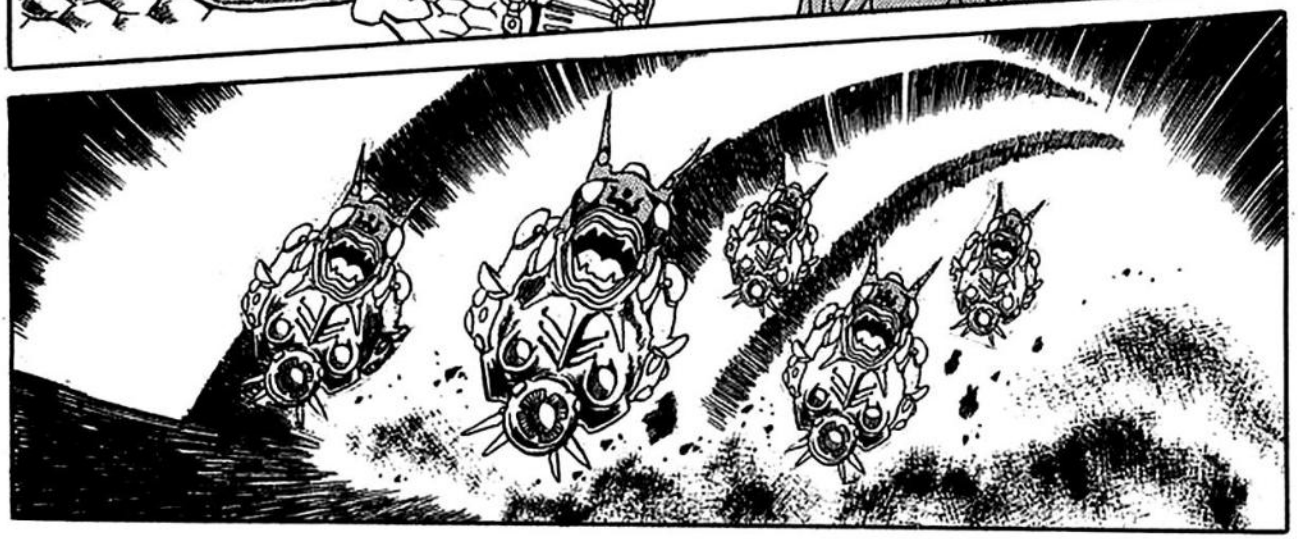

Да не дрейфь, пацан!
Вот бляди! И что нам делать?!

А, таки прорвались.

Но как же-?
Мы с Геобальди тут сами управимся! А ты с Раисой поезжайте за Кам!

Меня так просто не завалишь! Уж ты-то понимать должен!
Но что с вами будет? Врагов там много!
Там дальше будет резкий спуск - вам туда!
Мы почти на месте! Просто езжайте прямо по этому тоннелю!
Только так можно грохнуть славного Геобальди!
Чтобы меня завалить, нужно минимум две роты салаг!
Присмотри за Тецуей, Раиса!
Как заберёшь свою принцесску, мы будем вас ждать наверху!
Удачи в бою, детки!
Обязательно, Баттия!

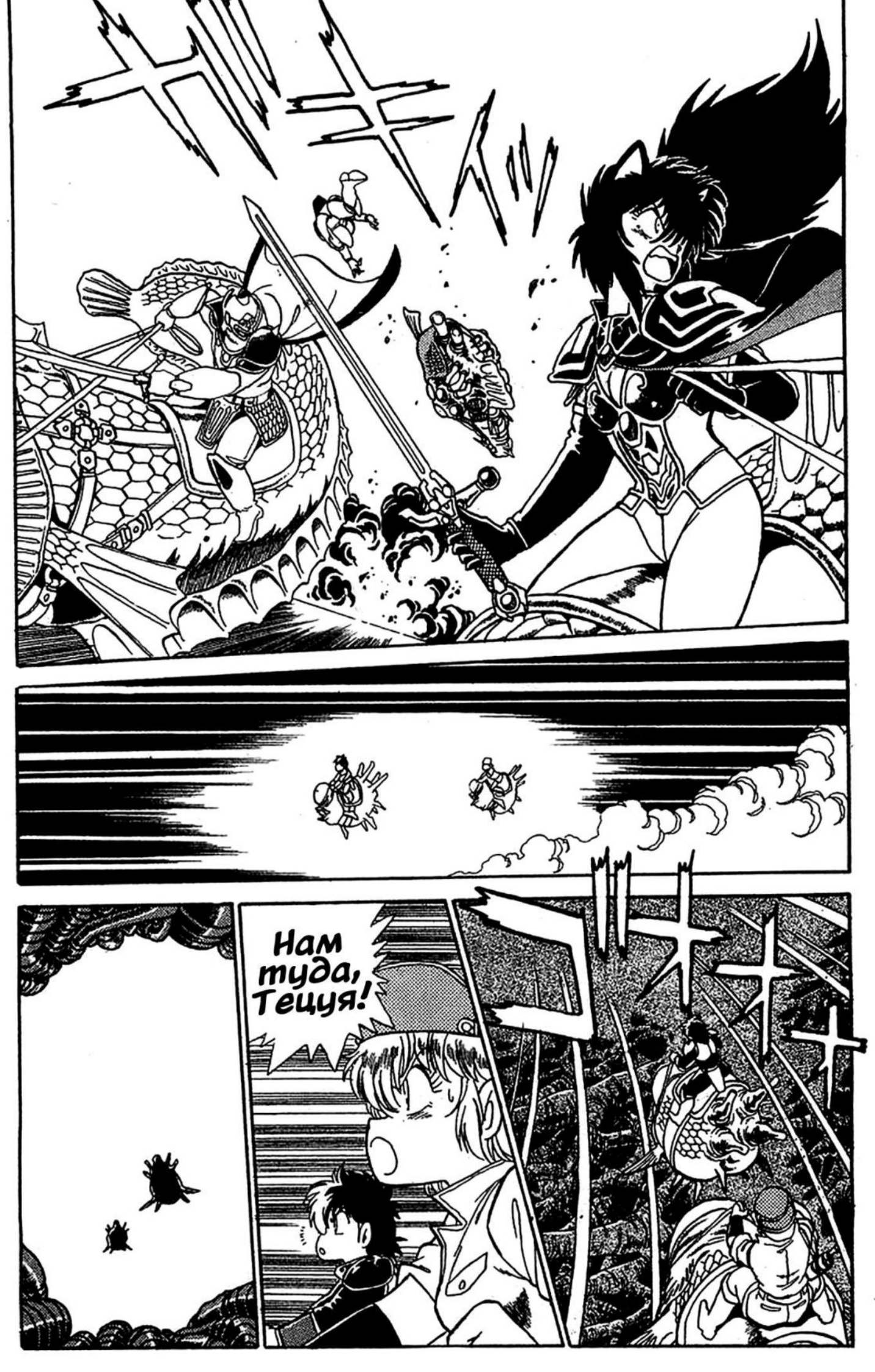
Нам туда, Тецуя!

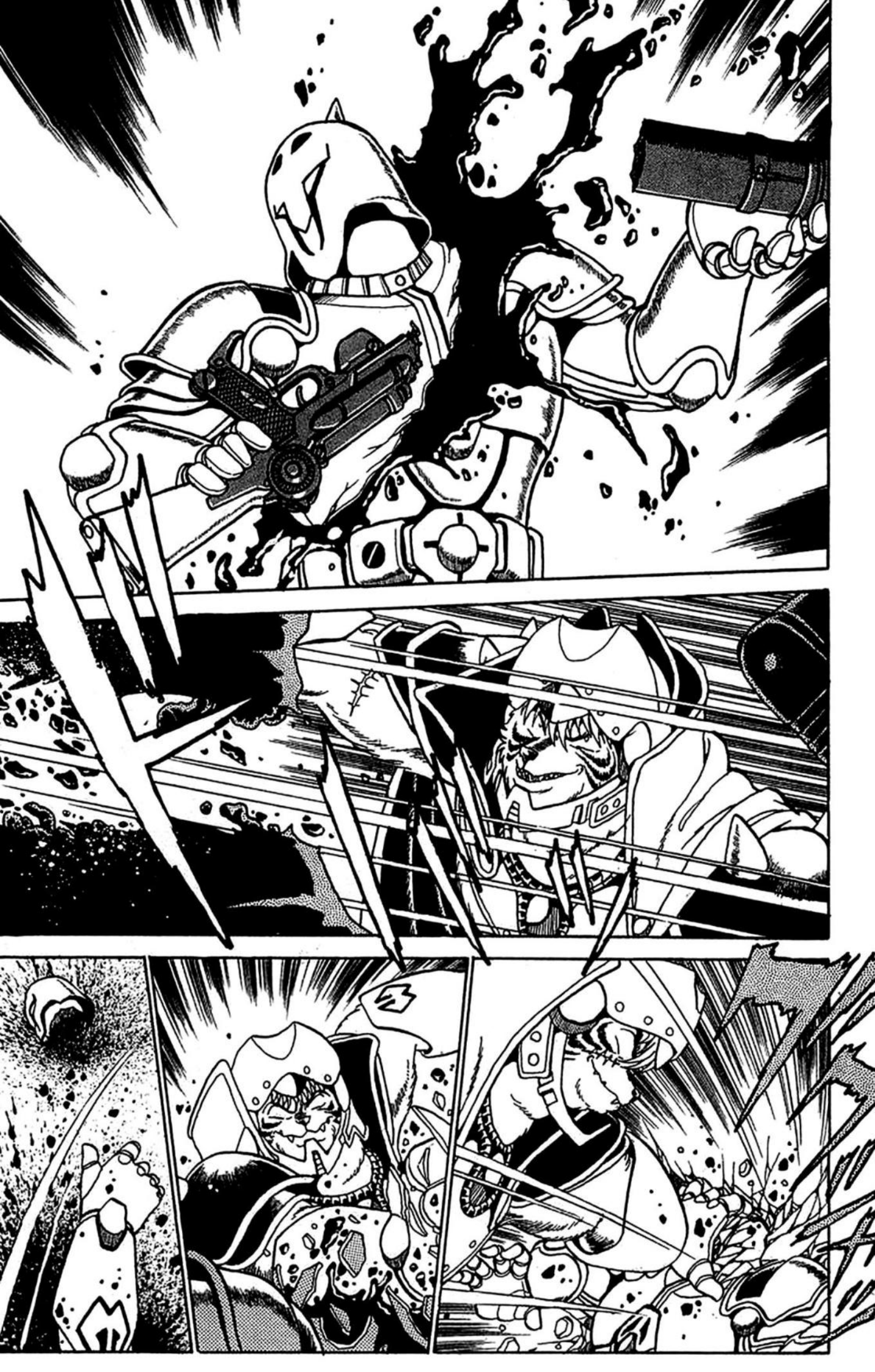

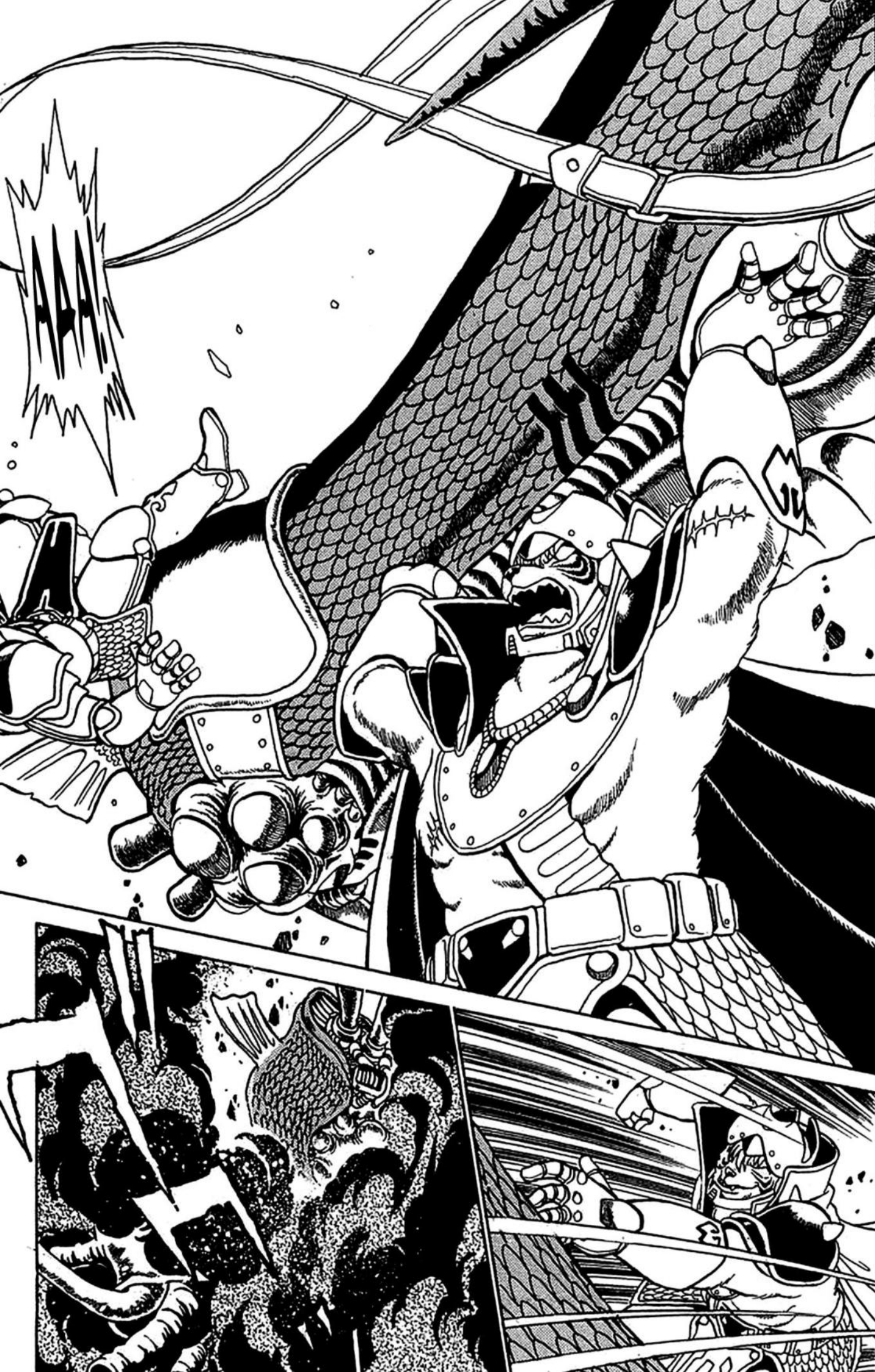
AAA!

Ну же, давайте, палите, соски!
Или ни у кого из вас и яиц- то нет?!
Пфе!
И это всё, что ли?
У-урод неуби-ваемый!
Рядовой, возьми подкреп-ление и иди на перехват остав-шихся!

Не так быстро, мальчик!
Баттия Бретин Ро тебя так просто не отпустит!
Убить суку!
А то! Я же офицер перого ранга, как-никак!
Резво ты их, Баттия.

Убейте бабу!
Хотите добраться до Тецуи - пройдите через нас! Если кишка не тонка!
А ну слушайте сюда, смерды имперские!
ХА-ХА-ХА!
ААА!

ВАМ ЕЩЁ РАСТИ И РАСТИ ДО МЕНЯ, ИДИОТЫ!
А-А!
Ух, ну и страшная же у меня женщина!
Давненько я уже не пробовала кровушки...
Ах?!

GRAAAA

ГЕО-
БАЛЬ-
ДИ!
УУХ!

Дер-жись, я сей-час пом-!
ГЕО-БАЛЬ-ДИ!
ГХА!

Нет! Даже не думай, Баттия!
Как я... могла так?..
П-проклятие... Мой щит...
Держись, любимая! Это всего-то пара сраных лучиков!
Я... отвлеклась...
Ох, увалень ты мой... я не такая крепкая... как ты...
БАТТИЯ!!!

Впрочем... таким я тебя и...
Ты всё... такой же бестактный... мужлан...
А-а!.. П-прости, любимая, я не-!
Не смей тут сдыхать, баба ты тупая, не смей, говорю!
Тупая баба... Ох, ну начинается...
Гео-
...баль... ди...
...люблю!..
!

Прошу, скажи что-нибудь! Умоляю!
Бат-тия!
Нет! Нет, Бат-тия!
По-чему, по-чему всё так-?!
БАТТИЯ!
Ладно я ещё... но тебе ещё рано уми-рать!..

СРАНЫЕ ВЫ ВЫ-БЛЯДКИ!
УБЬЮ ВСЕХ, БЛЯТЬ!

AAA!
AAAA!

AAAAAPPP!
БАМ
БАМ
БАМ

ГРАДА!
Да какого он никак не сдохнет?!
Чудовище!

DARK HORSE COMICS

ГОСТИ С ДАЛЁКИХ ПЛАНЕТ

Глава 30

Автор: JOHJI MANABE

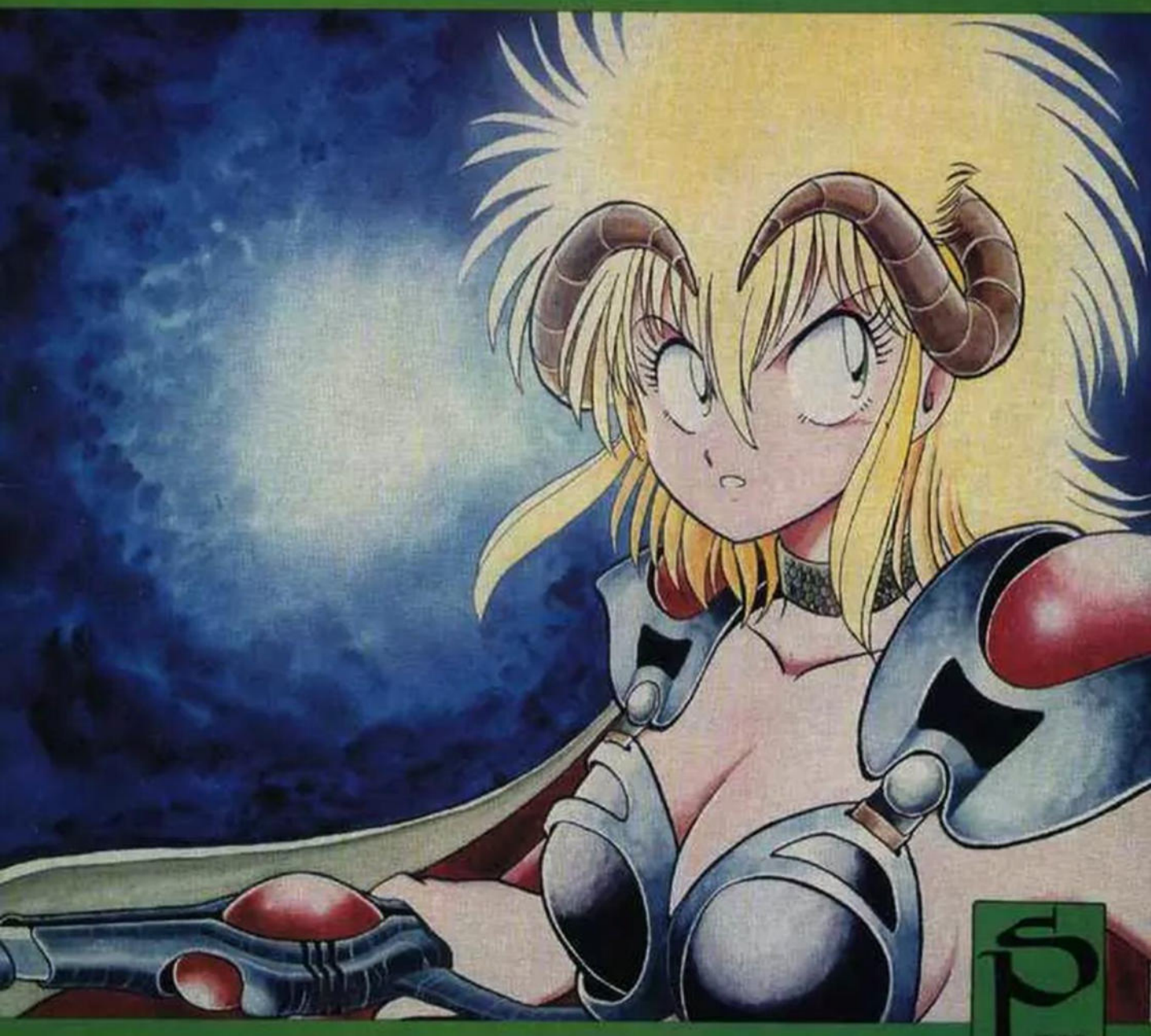

STUDIO PROTEUS

ГОСТИ С ДАЛЁКИХ ПЛАНЕТ

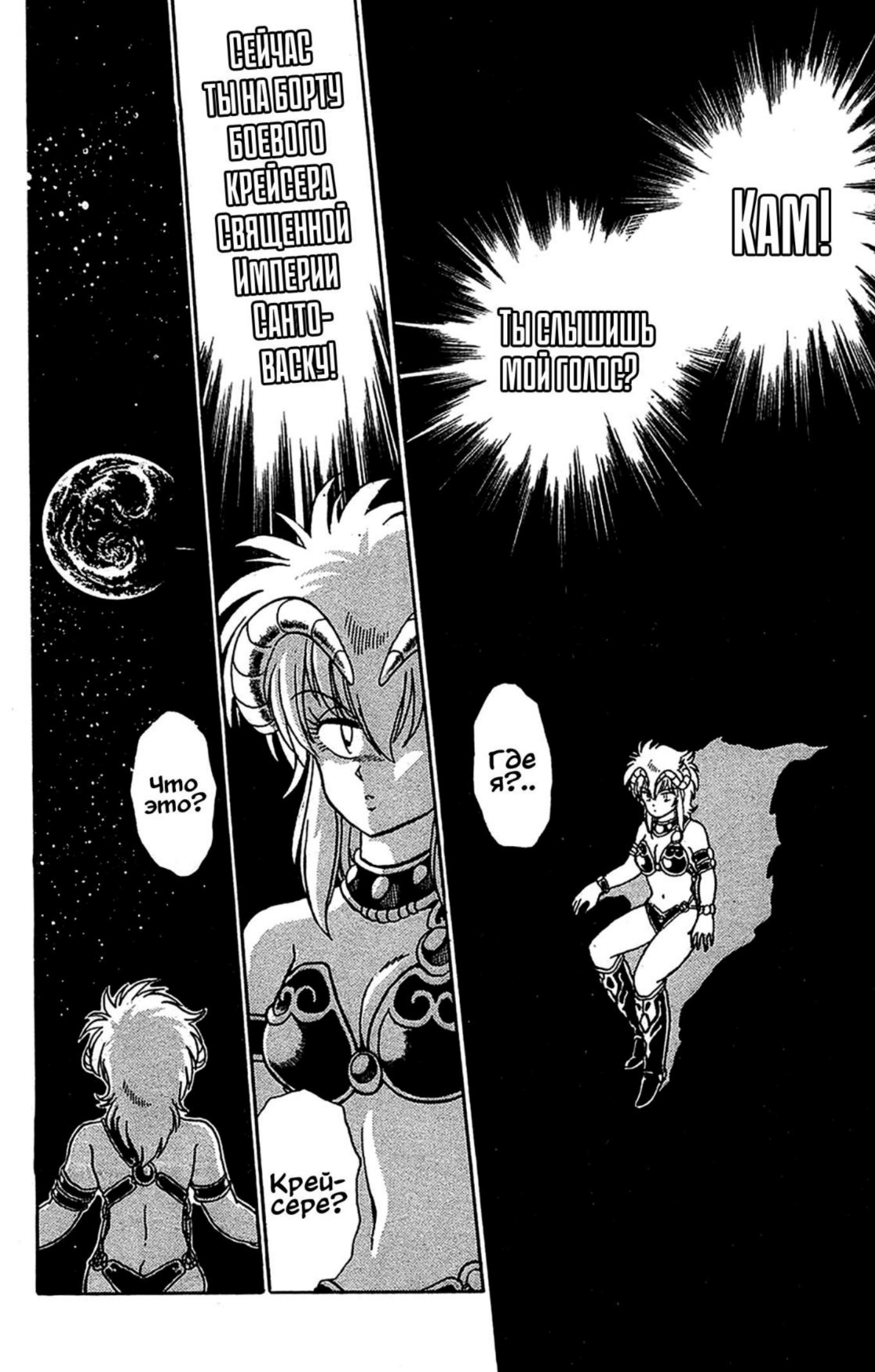
КАМ!
Ты слышишь мой голос?
Сейчас ты на борту боевого крейсера Священной Империи Санто-Васку!
Где я?..
Что это?
Крей-сере?

ЭТО ПЛАНЕТА-МАТЕРЬ!

Во имя нашей великой державы, ты обязана отвоевать у этих существ эту священную землю!
Захватчики? Но...
Эта планета - колыбель нашей империи, теперь кишит подлыми захватчиками.

Ты - копьё моей великой армии. Ты должна уничтожить захватчиков! Всех до единого!

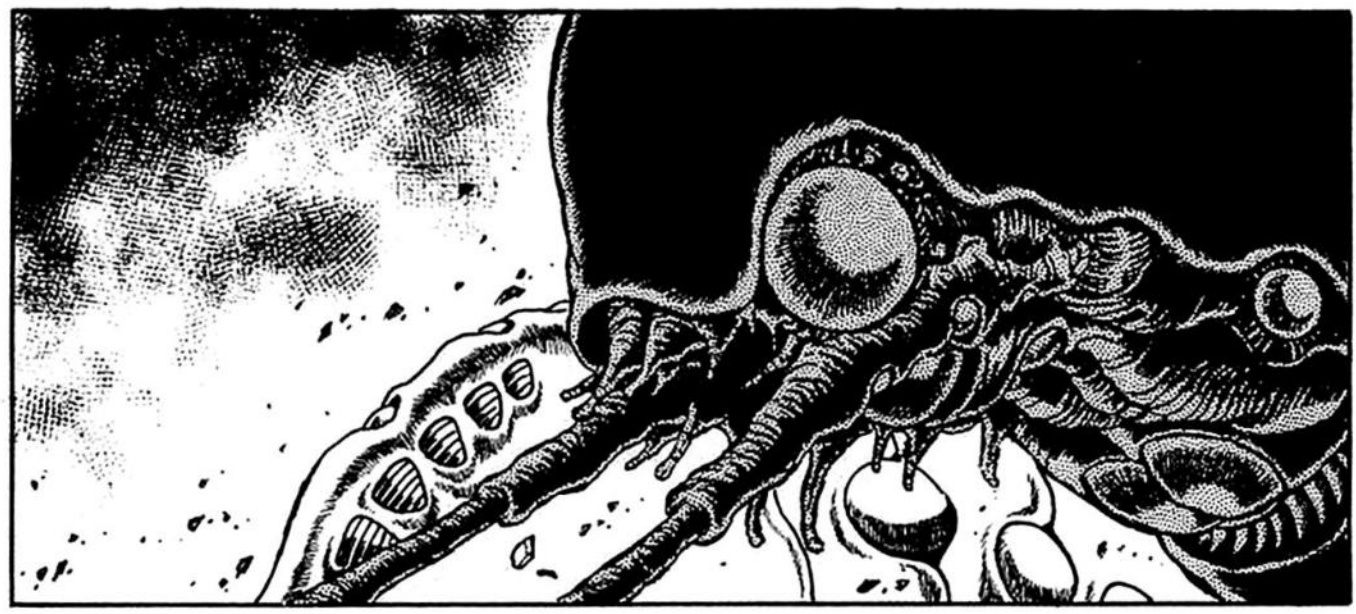

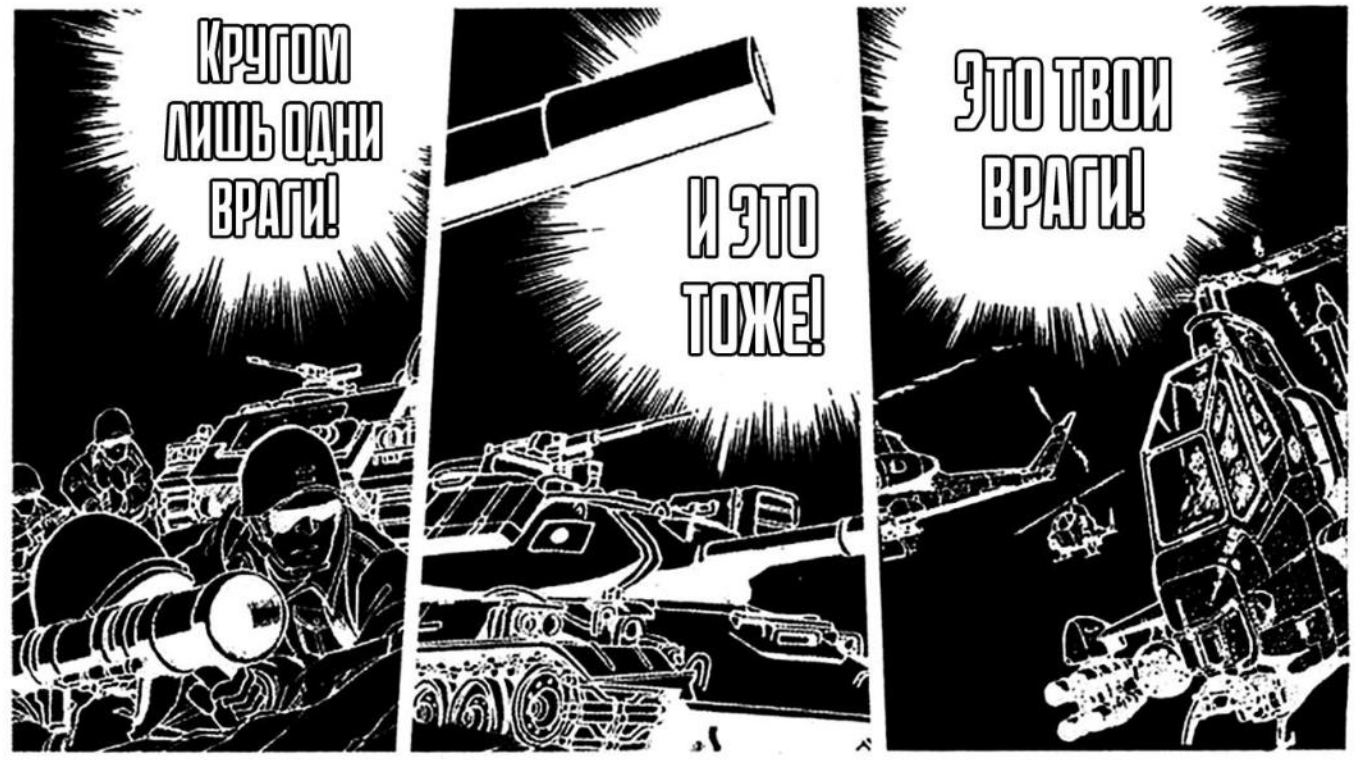
Кругом лишь одни враги!
И это тоже!
Это твои враги!

Все должны умереть! Никто не должен уйти живым!

КЛАЦ

Отнюдь, Кам... Ты первый раз в жизни видишь его.
Нет... Это же Тецуя! Я люблю его!.. Он - мой муж!
Не колебайся! Этот человек - такой же враг, как и все остальные!
Те-цуя?
У принцессы величайшей галактической империи не может быть ничего общего с этой невоспитанной захватнической чернью!!!
Ты гордая наследница великого имперского рода Священной Империи Сантоваску!!!
Но ведь !..

Докладываю! Район 4077 зачищен, вражеские силы были подавлены!
Потери с нашей стороны незначительны. Запрашиваю разрешение отозвать войска.

FXA!

Фух, чуть сам не сдох!
АХ!
Под-крепле-ние!

Кому свинца, сучары?!
Ха! Получай!
Я тут ещё не был никогда.
А вот я не знаю.
Хм...
Так, Тецуя! Где найти этого твоего Вейдера-императора?
Нифига я тебе не должен, в прошлый раз мы с Кам шли по другому пути!
Ой да ну! Ты же тут всё должен знать, зазнайка ты хренов!
ЗАКРОЙ ХАВАЛО!
НИКАКОЙ ОТ ТЕБЯ ПОЛЬЗЫ, КРЕТИН!

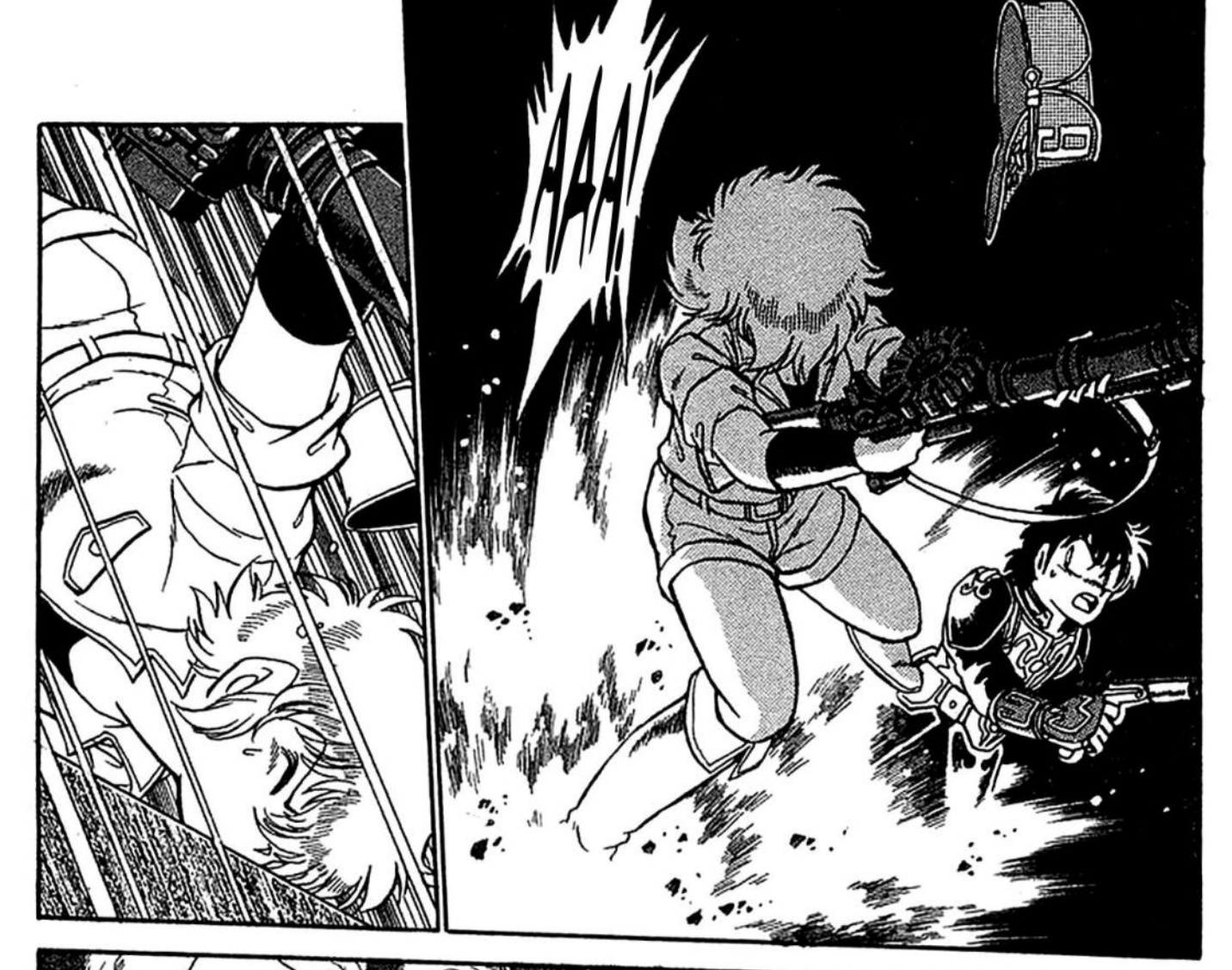
ААА!

Ах!.. Мне ногу простре-ли-ли!..
Ч-что с то-бой, Рай-са?!

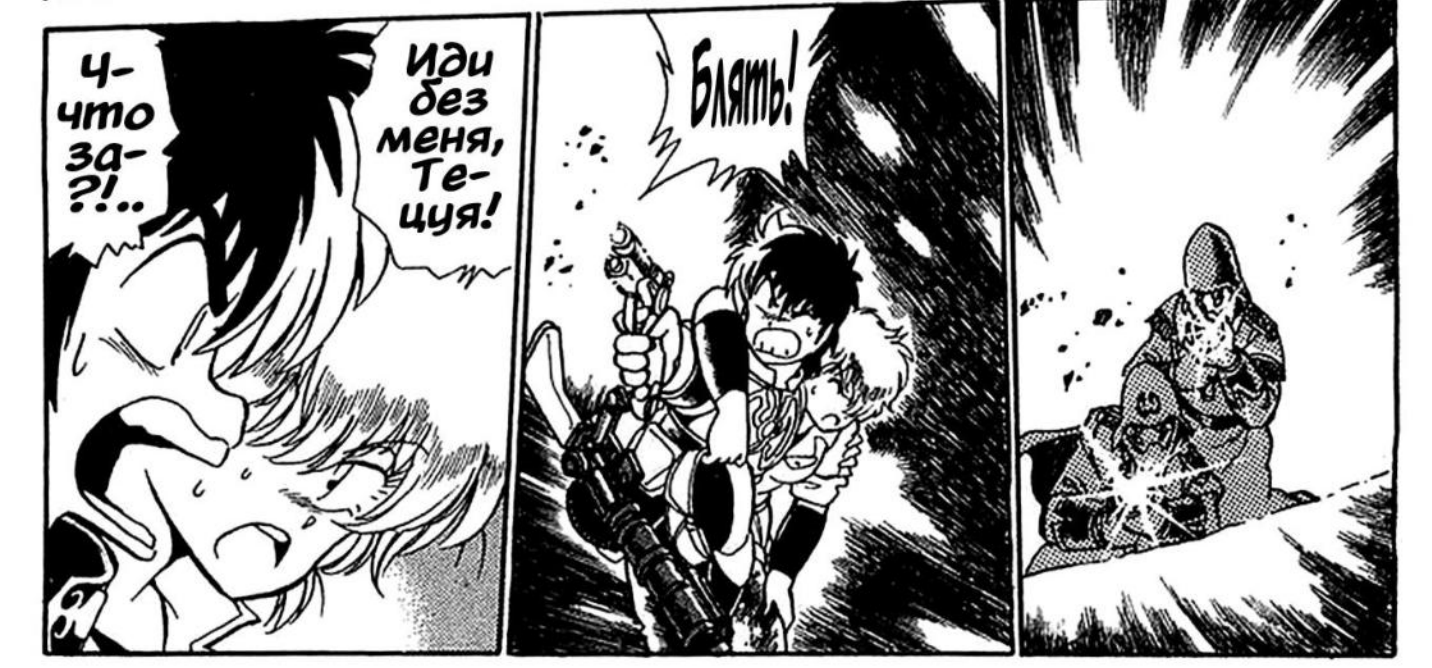
Ч-что за-?!..
Иди без меня, Те-цуя!
Блять!

Тупая ты женщина, я не могу бросить тебя тут одну!
Ну и как далеко мы тогда зайдём, а?! Нас же тогда обоих расстреляют!
Не бойся, я тебя на спине понесу, если надо!
А то, что я за тобой так не угонюсь!
Я хоть и рада, что ты за меня волнуешься...
Но ты должен идти.
Я не смогу смотреть им в глаза, если из-за меня ты проиграешь.
Геобальди, Баттия - все сейчас сражаются, чтобы ты прошёл дальше...
Ты слишком далеко зашёл, чтобы сдаться!
Иди! Верни свою Кам!
Хватит! Сейчас не время трястись за меня!
Но ты же не спра-!

Обязательно выживу, Тецуя!
Пока у меня есть пушка, меня ни одна скотина во Вселенной не убьёт!
Всё, не волнуйся за меня!
Раиса...
МНН?!
Беги.
Но как же твоя нога?!
Всё, давай, беги, я тебя прикрою!
Ха-ха-ха! Это тебе поцелуйчик на удачу~!

УХОДИ, ПОКА Я САМА ТЕБЯ НЕ ЗАСТРЕЛИЛА!
А НУ БЫСТРО УБЕГАЙ ОТСЮДА!
Я скоро вернусь! Я вернусь как только смогу!
Только... только не умри, Раиса!
А надо убегать!
Понял, ухожу уже...
Прощай... Тецуя...
Кроме нас не осталось землян, мы с тобой обязаны выжить, Раиса!

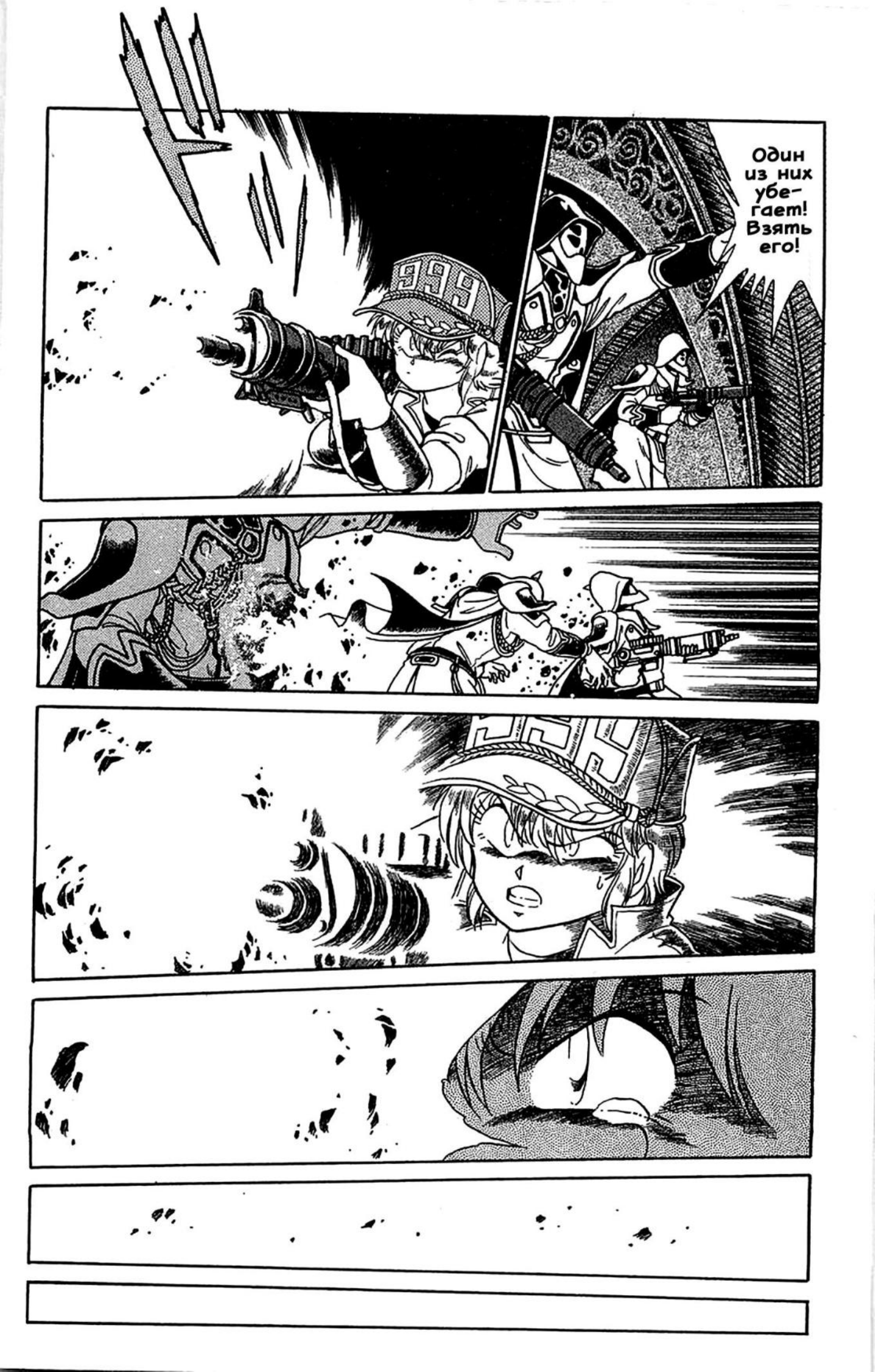
999
Один из них убе-гает! Взять его!

Думаю, за этой здоровой дверью есть комната или проход какой-нибудь...
Осталось только понять, как сдвинуть с места эту бандуру.
Неуж-то это тупик?
ХАА
ХАА
Вот блин, вроде реально дверь, что-то там есть.
ААА!

А это ещё что за комната такая?!
Это что, мембрана такая?
Или вода с громадным поверхностным натяжением?
Да вроде нет...
Вниз меня не пускает.
Ещё одна дырка?

О нет! Неужели меня обнаружили?!
Чёрт-чёрт-чёрт!
おた おた
АААА!
Кам!
ОЙ!
ツュワァッ

...
Минуточку, это же...

ゴオオオ
ゴオオオ

Где моя Ка-?
И-импе-ратор...
Квивас, будь ты проклят!..
УХ!

Что с ней, Квивас?!
Чёрт! Куда ты дел Кам?!

Это что, и есть тот самый захватчик?
?
Что ты молчишь, старик?! Скажи хоть что-нибудь!
Где Кам?! Немедленно отвечай!
...
...
Хмм... Как-то он меня не впечатляет~ ♡

К...

Кам!

КАК ЖЕ Я РАД, ЧТО С ТОБОЙ ВСЁ В ПОРЯДКЕ, КАМ!

А-а! Отпустите!
Эй, вы что творите, говнюки?!
!!!

Неужели этот выродок только орать и браниться умеет?
Это всё из-за того, что я должен был прийти пораньше, или что?
В чём дело, Кам? Ты на меня за что-то злишься?
Папа, можно я сама прихлопну это насекомое?
Кам ?..

Как пожелаешь.

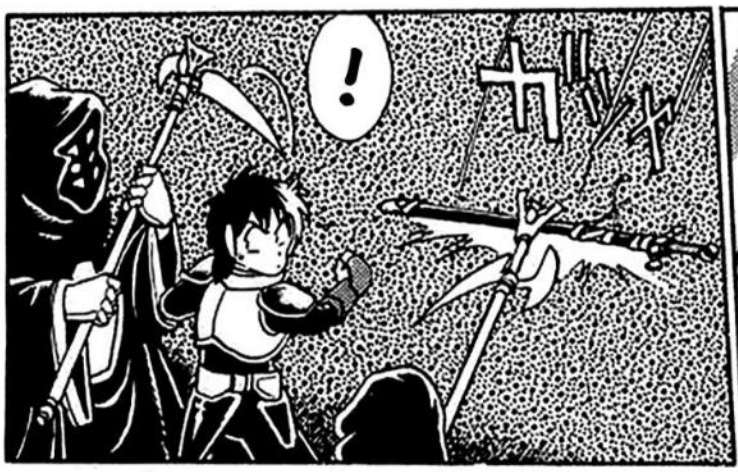
!

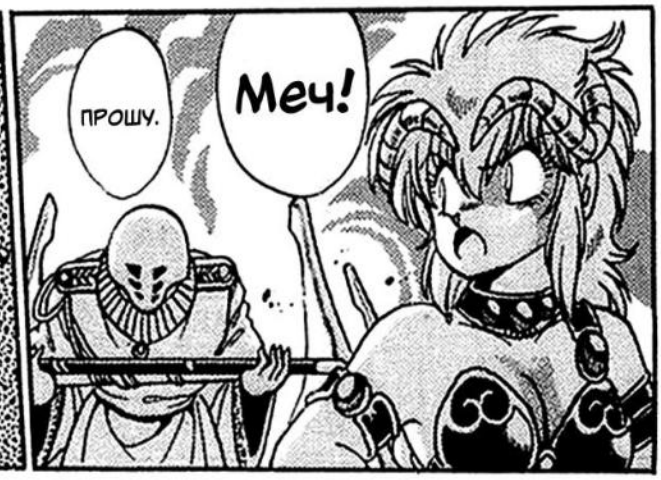
Меч!
Прошу.

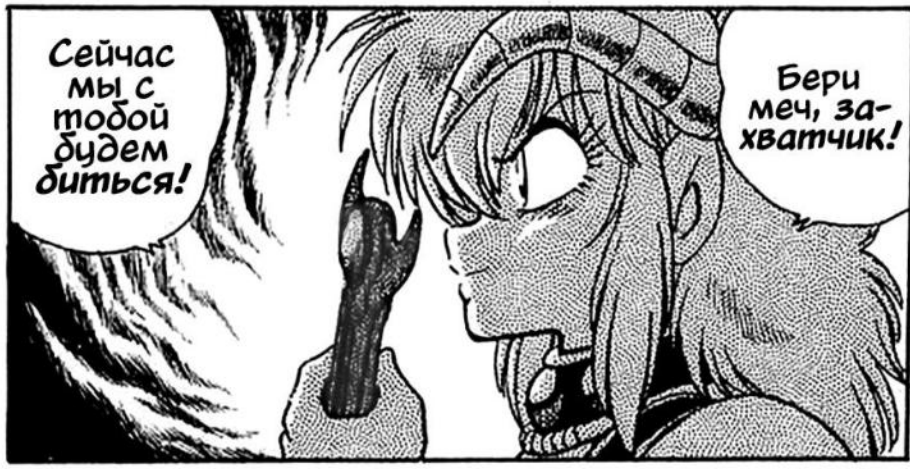
Бери меч, захватчик!
Сейчас мы с тобой будем биться!

Будем понарошку биться и сбежим под шумок?
Пс, Кам, к чему этот весь драматизм?
Я начинаю уставать от твоей болтовни! Берись за меч!
Блин, а ведь она не шутит!
Кам, что ты-?

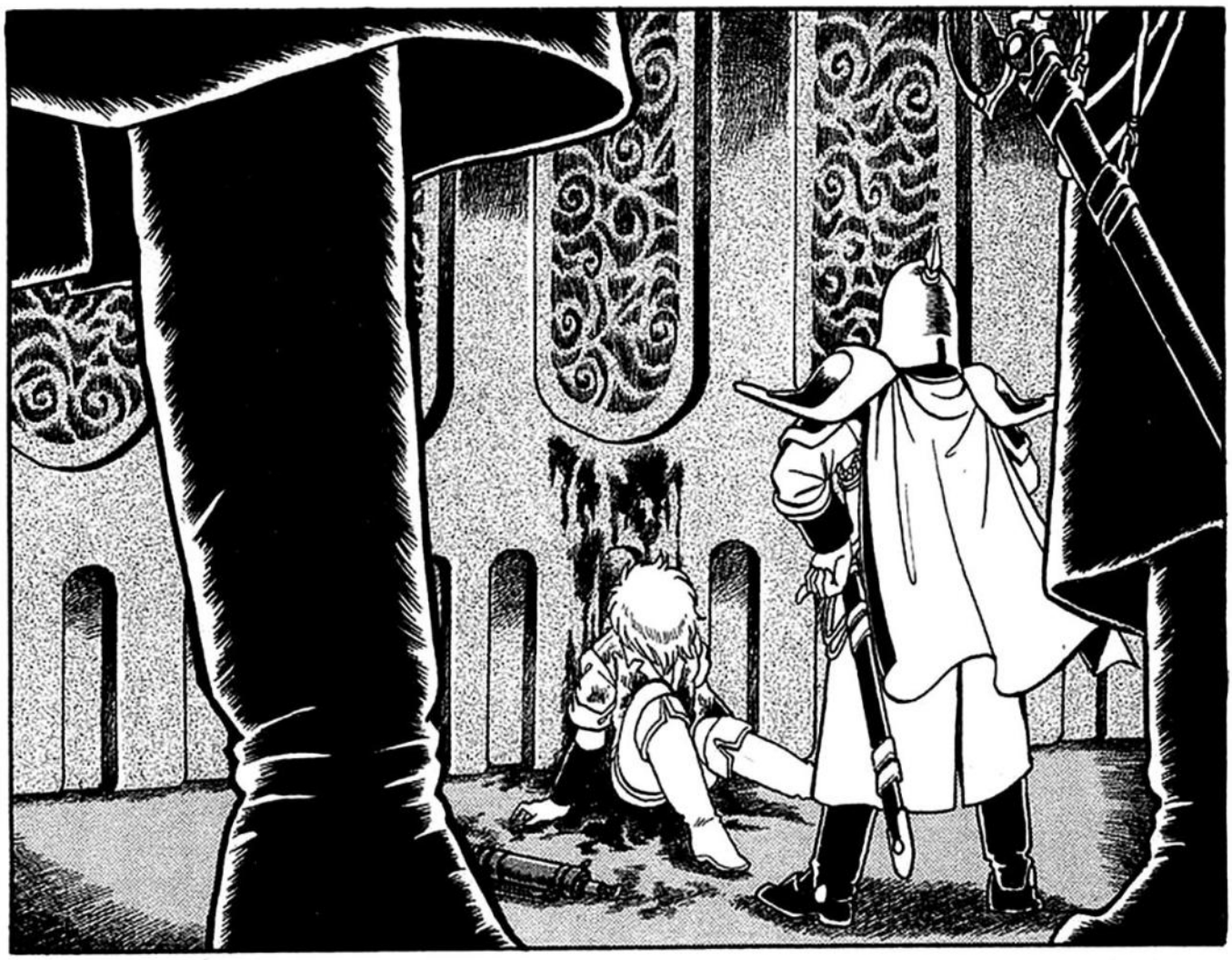

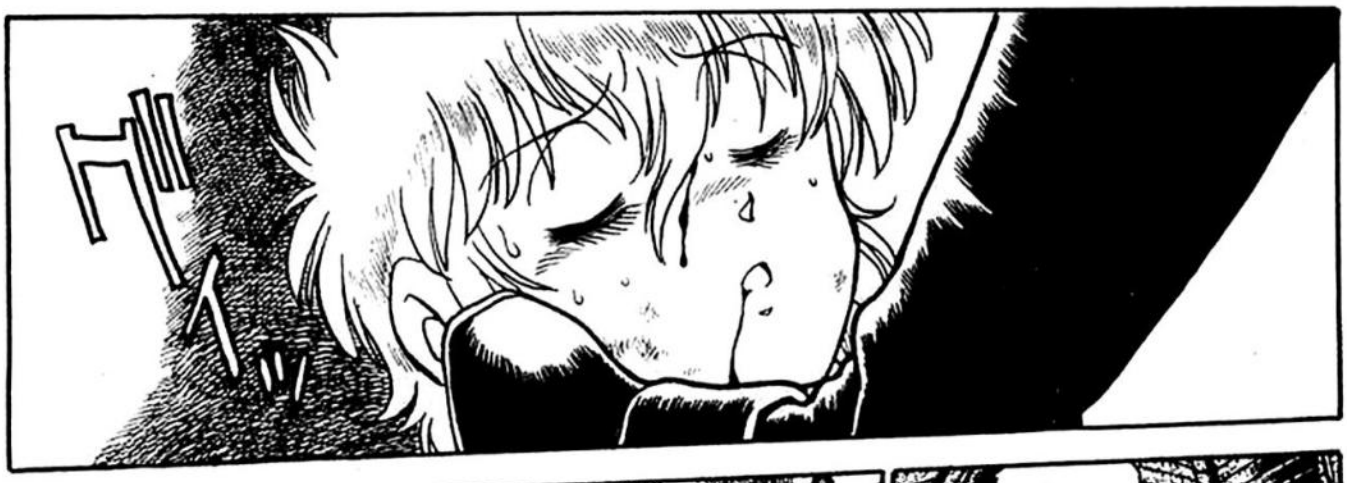
ГЫ

А ну стойте!

Надо бы ей контрольный сделать, чтобы наверняка.
Эта пизда-повстанка наконец-то подохла...

Хм.
Ваше Преосвященство? Что вы здесь делаете?
Уйди с моей дороги, солдат!
Ох, она ещё дышит!
Какой же это ужас...
Это же девочка... ребёнок!..
Держись, дитя моё, скоро тебе помогут.
Кам... что с Кам?..
Это был приказ!
Ха-а... Та-ак точно!
Но ведь, Ваше Прео-!
Наряд медиков сюда! Быстро!

Кам... что с ней?..
Пожалуйста... скажите, что с Кам?..
Ничего не говори, дитя. Ты должна беречь силы.

Кам, которую ты и твои друзья знали, больше нет...

Н-но... почему он так... жестоко с ней поступил?!..

Теперь Кам - совершенно другая. У неё другие воспоминания и характер.
Его Величество обладает силой достаточной для того, чтобы изменять волю и даже саму природу человека.

Ха-а... Как это? Как это её нет?..

Пусть она и принцесса, но идти против своей же державы, против своих же людей... **непозволительно.**

Наказание за такое - **смерть...** Однако, без своей единственной наследницы империя попросту **умрёт под весом своей же силы.**

Императору тоже было отнюдь не легко принимать это болезненное решение...

ГХУ!

Хаа... Это... ужасно!..

Довольно, дитя! Не надрывый свой голос!

У него не было выбора.

ゴホ

Само правление основано на поощрениях и **наказаниях.**

Чем мощнее государство, тем сильнее нужно его **удерживать.**

Ха-ха-ха-а... Кха-а!

В чём дело, дитя? Я что-то не так сказал?

Это всё... **бессмысленно.**

Пусть он... что хочет делает...

...у него ни за что... не получится разлучить этих двоих... Никогда...
Какое бы сильное колдунство... её папка с ней не вытворял...
Тецую... с Кам... слишком уж многое связывает... Их любовь... сильна...
Я знаю, о чём говорю...
У меня этого... так и не получилось... Так что...
Вот как, дитя?
Он... никак...

ПЕПЕ!
О боги, о боги! Какой ужас!
Д-да, сейчас, босс!
Какого хрена ты вытворяешь, лодырь безумный?! Помогай давай!
Пожалуйста, возвращайтесь к нам, Раиса!
Уух! Как же я волнуюсь!